

# 목 차

분기 보고서 .....	1
【대표이사 등의 확인】 .....	2
I. 회사의 개요 .....	3
1. 회사의 개요 .....	3
2. 회사의 연혁 .....	5
3. 자본금 변동사항 .....	6
4. 주식의 총수 등 .....	7
5. 정관에 관한 사항 .....	9
II. 사업의 내용 .....	13
1. 사업의 개요 .....	13
2. 주요 제품 및 서비스 .....	14
3. 원재료 및 생산설비 .....	16
4. 매출 및 수주상황 .....	19
5. 위험관리 및 파생거래 .....	21
6. 주요계약 및 연구개발활동 .....	25
7. 기타 참고사항 .....	26
III. 재무에 관한 사항 .....	29
1. 요약재무정보 .....	29
2. 연결재무제표 .....	32
2-1. 연결 재무상태표 .....	32
2-2. 연결 포괄손익계산서 .....	34
2-3. 연결 자본변동표 .....	36
2-4. 연결 현금흐름표 .....	36
3. 연결재무제표 주식 .....	37
4. 재무제표 .....	79
4-1. 재무상태표 .....	79
4-2. 포괄손익계산서 .....	81
4-3. 자본변동표 .....	82
4-4. 현금흐름표 .....	83
5. 재무제표 주식 .....	84
6. 배당에 관한 사항 .....	125
7. 증권의 발행을 통한 자금조달에 관한 사항 .....	126
7-1. 증권의 발행을 통한 자금조달 실적 .....	126
7-2. 증권의 발행을 통해 조달된 자금의 사용실적 .....	130
8. 기타 재무에 관한 사항 .....	130
IV. 이사의 경영진단 및 분석의견 .....	143
V. 회계감사인의 감사의견 등 .....	144
1. 외부감사에 관한 사항 .....	144
2. 내부통제에 관한 사항 .....	145
VI. 이사회 등 회사의 기관에 관한 사항 .....	146
1. 이사회에 관한 사항 .....	146
2. 감사제도에 관한 사항 .....	148
3. 주주총회 등에 관한 사항 .....	150
VII. 주주에 관한 사항 .....	154
VIII. 임원 및 직원 등에 관한 사항 .....	156

1. 임원 및 직원 등의 현황.....	156
2. 임원의 보수 등 .....	157
IX. 계열회사 등에 관한 사항.....	161
X. 대주주 등과의 거래내용.....	162
XI. 그 밖에 투자자 보호를 위하여 필요한 사항.....	164
1. 공시내용 진행 및 변경사항 .....	164
2. 우발부채 등에 관한 사항 .....	164
3. 제재 등과 관련된 사항.....	165
4. 작성기준일 이후 발생한 주요사항 등 기타사항 .....	165
XII. 상세표.....	168
1. 연결대상 종속회사 현황(상세).....	168
2. 계열회사 현황(상세).....	168
3. 타법인출자 현황(상세).....	168
【 전문가의 확인 】 .....	169
1. 전문가의 확인.....	169
2. 전문가와의 이해관계 .....	169

# 분기보고서

(제 31 기 3분기)

사업연도 2024년 01월 01일 부터  
2024년 09월 30일 까지

금융위원회

한국거래소 귀중

2024년 11월 14일

제출대상법인 유형 :

주권상장법인

면제사유발생 :

해당사항 없음

회 사 명 :

주식회사 아모텍

대 표 이 사 :

김병규

본 점 소 재 지 :

인천시 남동구 남동서로 380

(전 화)032-821-0363

(홈페이지) <http://www.amotech.co.kr>

작 성 책 임 자 :

(직 책) 전무이사 (성 명) 조용범

(전 화) 02-542-0951

# 【 대표이사 등의 확인 】

## 대표이사 등의 확인 · 서명

### 확 인 서

우리는 당사의 대표이사 및 신고업무담당이사로서 이 분기보고서의 기재내용에 대해 상당한 주의를 다하여 직접 확인·검토한 결과, 중요한 기재사항의 기재 또는 표시의 누락이나 허위의 기재 또는 표시가 없고, 이 분기보고서에 표시된 기재 또는 표시사항을 이용하는 자의 중대한 오해를 유발하는 내용이 기재 또는 표시되지 아니하였음을 확인합니다.

또한, 당사는 「주식회사의외부감사에관한법률」 제8조의 규정에 따라 내부회계관리제도를 마련하여 운영하고 있음을 확인합니다.

2024. 11. 14

주식회사 아모레

대표이사 김 병 규 (서명)

신고업무담당이사 조 용 범 (서명)

# I. 회사의 개요

## 1. 회사의 개요

### (1) 회사의 법적, 상업적 명칭

당사의 명칭은 "주식회사 아모텍"이라고 표기합니다. 또한 영문으로는 "Amotech Co., Ltd"라고 표기합니다. 단, 약식으로 표기할 경우에는 (주) 아모텍 또는 Amotech이라고 표기합니다.

### (2) 설립일자 및 존속 기간

당사는 전자 부품 제조 및 판매와 수출입업 등을 사업목적으로 하여 1994년 10월 20일에 (주)아모스라는 이름으로 설립되었습니다. 그 후 1999년 12월 Motor 사업을 영위하던 (주)아모트론과 Varistor 사업을 영위하던 (주)아펙스를 흡수 합병하였으며 상호를 (주)아모텍으로 변경하였습니다. 또한 2003년 8월 1일자로 코스닥시장에 상장되어 현재에 이르고 있습니다.

### (3) 본점의 주소, 전화번호 및 홈페이지

주 소 : 인천시 남동구 남동서로 380  
전화번호 : 032) 821-0363  
홈페이지 : <http://www.amotech.co.kr>

### (4) 주요 사업의 내용

당사는 신소재를 바탕으로 한 부품의 제조와 판매를 주사업으로 하고 있는 종합 소재부품 전문기업입니다. 사업 내용은 전자기기에 적용되어 정전기(ESD) 및 전자파(EMI)를 방지하는 부품을 제조/판매하는 세라믹 칩 부품 사업 그리고 Bluetooth, GPS, NFC 등 무선통신을 위한 안테나를 제조/판매하는 안테나 부품 사업과 고효율, 저소음, 장수명의 장점을 가지는 자동차용, 가전용 BLDC 모터를 제조/판매하는 BLDC 모터 사업 부문으로 구성되어 있습니다. 또한, 당사는 신규 사업 아이템으로 적층세라믹콘덴서(MLCC)를 개발하여 공급을 시작했으며, 통신용/산업용/전장용 등 다양한 산업군으로 제품 매출을 확대해 나가고 있습니다. 당사는 국내는 물론 중국, 대만, 미국 및 유럽 등지에도 수출하고 있습니다.

회사 정관상 기재되어 있는 목적사업은 아래와 같습니다.

목 적 사 업	비 고
1. 전자 및 전기제품 제조 및 판매업 2. 신소재부품 제조 및 판매업 3. 수출입업(위 품목 관련업) 4. 부동산 임대업 5. 조림업 6. 엔젤투자 및 창업 인큐베이팅(엑셀러레이팅) 7. 위 부대사업 일체	

※ 보다 상세한 내용은 동 보고서의 'II. 사업의 내용' 을 참조하시기 바랍니다

### (5) 연결대상 종속회사 개황

1. 연결대상 종속회사 개황  
연결대상 종속회사 현황(요약)

(단위 : 사)

구분	연결대상회사수				주요 종속회사수
	기초	증가	감소	기말	
상장	-	-	-	-	-
비상장	5	-	1	4	-
합계	5	-	1	4	-

※상세 현황은 '상세표-1. 연결대상 종속회사 현황(상세)' 참조

1-1. 연결대상회사의 변동내용

구분	자회사	사유
신규 연결	-	-
	-	-
연결 제외	청도아모텍유한공사	지분 100% 매각
	-	-

(6) 중소기업 등 해당 여부

당사는 본 보고서 제출일 현재 중소기업기본법 제2조 및 중소기업기본법 시행령 제3조에 의거 중소기업에 해당되지 않습니다.

중소기업 등 해당 여부

중소기업 해당 여부	미해당
벤처기업 해당 여부	미해당
중견기업 해당 여부	해당

(7) 회사의 주권상장(또는 등록·지정) 및 특례상장에 관한 사항

회사의 주권상장(또는 등록·지정) 및 특례상장에 관한 사항

주권상장 (또는 등록·지정)현황	주권상장 (또는 등록·지정)일자	특례상장 유형
코스닥시장 상장	2003년 08월 01일	해당사항 없음

(8) 기술/신용평가에 관한 사항

최근 3년간 신용평가에 관한 내용은 다음과 같습니다.

평가일	평가대상 유가증권 등	평가대상 유가증권의 신용등급	평가회사 (신용평가등급범위)	평가구분
-----	----------------	--------------------	--------------------	------

2023.12.31	회사채	BB0	(주) 나이스디앤비 (AAA ~ D)	-
2022.12.31	회사채	BB+	(주) 나이스디앤비 (AAA ~ D)	-
2021.12.31	회사채	BB+	(주) 한국평가데이터 (AAA ~ D)	-

## 2. 회사의 연혁

### (1) 회사의 본점소재지 및 그 변경

당사는 본점소재지를 「인천시 남동구 남동서로 380」로 하고 있으며 공시대상기간 중 변동된 사항은 없습니다.

### (2) 경영진 및 감사의 중요한 변동

경영진 및 감사의 중요한 변동

변동일자	주총종류	선임		임기만료 또는 해임
		신규	재선임	
2019년 03월 27일	정기주총	-	사외이사 조병석	-
2019년 03월 27일	정기주총	-	사내이사 김병규	-
2020년 03월 19일	정기주총	-	사내이사 조원복	-
2021년 03월 23일	정기주총	-	사내이사 정준환	-
2022년 03월 23일	정기주총	-	사내이사 김병규	-
2022년 03월 23일	정기주총	사외이사 남기섭	-	사외이사 조병석 (임기만료)
2022년 06월 17일	임시주총	상근감사 김종선	-	-
2023년 03월 29일	정기주총	사외이사 최완수	사내이사 조원복	사외이사 남기섭 (중도사임)
2024년 03월 29일	정기주총	-	-	각자대표/사내이사 정준환 (중도사임)

※ 정준환 각자대표(사내이사)는 2023년 12월 31일 자로 일신상의 사유로 당사 대표이사 및 사내이사직을 모두 사임하였습니다.

※ 본 경영진의 중요한 변동내역은 최근 5년 내역입니다.

### (3) 최대주주의 변동

- 해당사항 없음

### (4) 상호의 변동

- 해당사항 없음

### (5) 회사가 화의, 회사정리절차 그 밖에 이에 준하는 절차를 밟은 적이 있거나 현재 진행중인

경우 그 내용과 결과

- 해당사항 없음

(6) 회사가 합병 등을 한 경우 그 내용

- 해당사항 없음

(7) 회사의 업종 또는 주된 사업의 변화

- 해당사항 없음

(8) 그 밖에 경영활동과 관련된 중요한 사항의 발생 내용

[회사명 : (주)아모텍]

일자	변동내역
2009. 04.	제 1회 "KIBO 성공기업인상" 수상
2010. 05.	"KOTRA 보증브랜드" 인증 (KOTRA, 지식경제부)
2011. 05.	"World Class 300" 선정 (지식경제부)
2012. 09.	KOTRA "Global Brand-Gold" 선정 (KOTRA)
2013. 12.	제 50회 무역의 날 "1억불 수출의 탑" 수상 (한국무역협회)
2014. 11	10대 K-TECH 기술 선정 (ESD / EMI 복합소자)
2015. 12	세계일류상품인증
2016. 01	소재부품전문부품기업 인증
2016.12	2억불 수출의 탑 수성(한국무역협회)
2017.12	신성장경영대상 “산업통상자원부 장관상” 수상(산업통상자원부)
2019.09	Outstanding Quality Award 수상(FCA크라이슬러)
2019.10	2019 자동차부품산업대상 “현대자동차그룹 회장상”(자동차 부품산업대상)
2020.07	Best Quality Supplier Award 최우수 품질상(Molex)

### 3. 자본금 변동사항

자본금 변동추이

(단위 : 원, 주)

종류	구분	당기말	30기 (2023년말)	29기 (2022년말)	28기 (2021년말)	27기 (2020년말)
보통주	발행주식총수	14,615,109	14,615,109	9,743,406	9,743,406	9,743,406
	액면금액	500	500	500	500	500
	자본금	7,307,554,500	7,307,554,500	4,871,703,000	4,871,703,000	4,871,703,000
우선주	발행주식총수	-	-	-	-	-
	액면금액	-	-	-	-	-
	자본금	-	-	-	-	-
기타	발행주식총수	-	-	-	-	-
	액면금액	-	-	-	-	-



	자본금	-	-	-	-	-
합계	자본금	7,307,554,500	7,307,554,500	4,871,703,000	4,871,703,000	4,871,703,000

- 최근 5개년도 자본금 변동내역
- 2023년 3월 16일 소유주식 1주당 0.5주의 비율로 무상신주를 발행

## 4. 주식의 총수 등

### (1) 주식의 총수 현황

주식의 총수 현황

(기준일 : 2024년 09월 30일 )

(단위 : 주)

구 분	주식의 종류			비고
	보통주	우선주	합계	
I. 발행할 주식의 총수	20,000,000	-	20,000,000	-
II. 현재까지 발행한 주식의 총수	14,615,109	-	14,615,109	-
III. 현재까지 감소한 주식의 총수	-	-	-	-
	1. 감자	-	-	-
	2. 이익소각	-	-	-
	3. 상환주식의 상환	-	-	-
	4. 기타	-	-	-
IV. 발행주식의 총수 (II-III)	14,615,109	-	14,615,109	-
V. 자기주식수	2,563	-	2,563	주)
VI. 유통주식수 (IV-V)	14,612,546	-	14,612,546	-

주) 당사는 2023년 3월 16일 소유주식 1주당 0.5주의 비율로 무상신주를 발행함에 따라 단 주처리로 자기주식을 취득함(보통주식 2,563주)

### (2) 자기주식 취득 및 처분 현황

자기주식 취득 및 처분 현황

(기준일 : 2024년 09월 30일 )

(단위 : 주)

취득방법	주식의 종류	기초수량	변동 수량			기말수량	비고	
			취득(+)	처분(-)	소각(-)			
배당 가능 이익 범위 이내 취득	직접 취득	장내	보통주	-	-	-	-	-
			우선주	-	-	-	-	-
		장외	보통주	-	-	-	-	-
			우선주	-	-	-	-	-
		공개매수	보통주	-	-	-	-	-
			우선주	-	-	-	-	-
	소계(a)	보통주	-	-	-	-	-	
		우선주	-	-	-	-	-	
	신탁 계약에 의 한	수탁자 보유물량	보통주	-	-	-	-	-
			우선주	-	-	-	-	-
		현물보유물량	보통주	-	-	-	-	-

취득	소계(b)	우선주	-	-	-	-	-	-
		보통주	-	-	-	-	-	-
		우선주	-	-	-	-	-	-
기타 취득(c)		보통주	2,563	-	-	-	2,563	단주 처리
		우선주	-	-	-	-	-	-
총 계(a+b+c)		보통주	2,563	-	-	-	2,563	-
		우선주	-	-	-	-	-	-

- 당사는 2023년 3월 16일 소유주식 1주당 0.5주의 비율로 무상신주를 발행함에 따라 단주 처리로 자기주식을 취득함(보통주식 2,563주)

### (3) 종류주식(명칭) 발행현황

종류주식(명칭) 발행현황

(단위 : 원)

발행일자		-	
주당 발행가액(액면가액)		-	
발행총액(발행주식수)		-	
현재 잔액(현재 주식수)		-	
주식의 내용	존속기간(우선주권리의 유효기간)		-
	이익배당에 관한 사항		-
	잔여재산분배에 관한 사항		-
	상환에 관한 사항	상환권자	없음
		상환조건	-
		상환방법	-
		상환기간	-
		주당 상환가액	-
		1년 이내 상환 예정인 경우	-
	전환에 관한 사항	전환권자	없음
		전환조건 (전환비율 변동여부 포함)	-
		발행이후 전환권 행사내역	N
		전환청구기간	-
		전환으로 발행할 주식의 종류	-
		전환으로 발행할 주식수	-
의결권에 관한 사항		-	

기타 투자 판단에 참고할 사항 (주주간 약정 및 재무약정 사항 등)	-
--	---

- 해당사항 없음

## 5. 정관에 관한 사항

### (1) 정관의 최근 변경일

- 회사 정관의 최근 개정일은 2022년 3월 23일이며, 제28기 정기주주총회에서 원안대로 가결되었습니다.

### (2) 정관 변경 이력

정관 변경 이력

정관변경일	해당주총명	주요변경사항	변경이유
-------	-------	--------	------

<p>2019년 03월 27일</p>	<p>제 25기 정기주주총회</p>	<p>제2조 (목적)</p> <p>회사는 다음의 사업을 영위함을 목적으로 한다.</p> <ol style="list-style-type: none"> <li>1. 전자 및 전기제품 제조 및 판매업</li> <li>2. 신소재부품 제조 및 판매</li> <li>3. 수출입업(위 품목 관련업)</li> <li>4. 부동산 임대업</li> <li>5. 조립업</li> <li>6. 엔젤투자 및 창업 인큐베이팅(엑셀러레이팅)</li> <li>7. 위 각 항에 부대하는 일체의 사업</li> </ol> <p>제8조의2 (주식 등의 전자등록)</p> <p>회사는 「주식, 사채 등의 전자등록에 관한 법률」 제2조 제1호에 따른 주식 등을 발행하는 경우에는 전자등록 기관의 전자등록계좌부에 주식 등을 전자등록하여야 한다.</p> <p>제14조(명의개서 대리인)</p> <ol style="list-style-type: none"> <li>① 회사는 주식의 명의개서대리인을 둔다</li> <li>② 명의개서대리인 및 그 영업소와 대행 업무의 범위는 이사회에 결의로 정한다.</li> <li>③ 회사는 주주명부 또는 그 복본을 명의 개서 대리인의 사무취급장소에 비치하고, 주식의 전자등록, 주주명부의 관리 기타 주식에 관한 사무는 명의개서대리인으로 하여금 취급하게 한다.</li> <li>④ 제3항의 사무취급에 관한 절차는 명의개서 대리인의 증권명의개서대행업무 규정에 따른다</li> </ol> <p>제19조 (사채발행에 관한 준용규정)</p> <p>제14조의 규정은 사채발행의 경우에 준용한다.</p> <p>부칙</p> <p>이 정관은 2019년 3월 27일부터 시행한다. 다만, 제8조, 제8조의2, 제14조, 제15조, 19조의 개정 규정은 「주식, 사채 등의 전자등록에 관한 법률」 이 시행되는 날(시행일 2019년 9월 16일)로부터 시행한다.</p>	<p>6호 항목 추가</p> <p>(추가사유)</p> <ol style="list-style-type: none"> <li>1. 창업벤처 발굴, 투자 및 교육</li> <li>2. 4차산업혁명 기반 기술에 대해 창업벤처기업과 공동 기술 개발 및 사업화하고자 함.</li> </ol> <p>「주식, 사채 등의 전자등록에 관한 법률」 시행에 따라 신설</p> <p>「주식, 사채 등의 전자등록에 관한 법률」 시행에 따라 수정</p> <p>「주식, 사채 등의 전자등록에 관한 법률」 시행에 따라 제 15조 삭제에 따른 수정</p> <p>「주식, 사채 등의 전자등록에 관한 법률」 시행에 따라 내용 추가</p>
<p>2020년 03월 19일</p>	<p>제 26기 정기주주총회</p>	<p>제11조(주식매수선택권)</p> <p>⑦ 주식매수선택권을 부여받은 자는 제1항의 결의일로부터 2년 이상 재임 또는 재직할 날로부터 8년 내에 권리를 행사할 수 있다. 다만, 제1항의 결의일로부터 2년 내에 사망하거나 정년으로 인한 퇴임 또는 퇴직 기타 본인의 귀책사유가 아닌 사유로 퇴임 또는 퇴직한 자는 그 행사기간 동안 주식매수선택권을 행사할 수 있다.</p>	<p>주식매수선택권 행사 기한 연장</p> <p>(5년 → 8년)</p>

2022년 03월 23일	제 28기 정기주주총회	<p><b>제8조 【주식의 종류】</b></p> <p>① 회사가 발행하는 주식은 기명식 보통주식과 기명식 종류주식으로 한다.</p> <p>② 회사가 발행하는 종류주식은 이익배당에 관한 우선주식, 의결권 배제 또는 제한에 관한 주식, 상환주식, 전환주식 및 이들의 전부 또는 일부를 혼합한 주식으로 한다.</p> <p><b>제8조의2 【종류주식의 수와 내용】</b></p> <p>① 회사가 발행할 종류주식은 무의결권 배당우선 전환주식(이하 "종류주식"이라 함)으로 한다.</p> <p>② 종류주식에 대하여는 액면금액을 기준으로 하여 년 1% 이상에서 발행시에 이사회가 정한 우선 비율에 따른 금액을 현금으로 우선 배당한다.</p> <p>③ 보통주식의 배당률이 종류주식의 배당률을 초과할 경우에는 그 초과분에 대하여 보통주식과 동일한 비율로 참가시켜 배당한다.</p> <p>④ 종류주식에 대하여 어느 사업연도에 있어서 소정의 배당을 하지 못한 경우에는 누적된 미 배당분을 다음 사업연도의 배당 시에 우선하여 배당한다.</p> <p>⑤ 이 회사가 유상증자 또는 무상증자를 실시하는 경우 종류주식에 대한 신주의 배정은 이사회 결의에 의한다.</p> <p>⑥ 종류주식에 대하여 소정의 배당을 하지 아니한다는 결의가 있는 경우에는 그 결의가 있는 총회의 다음 총회부터 그 우선적 배당을 한다는 결의가 있는 총회의 종료 시까지는 의결권이 있는 것으로 한다.</p> <p>⑦ 종류주식의 존속기간은 발행일로부터 10년으로 하고 이 기간 만료와 동시에 보통주식으로 전환된다.</p> <p>⑧ 전환기간 만료일까지 소정의 배당을 완료하지 못한 경우에는 소정의 배당을 완료할 때까지 그 기간을 연장한다.</p> <p><b>제8조의3 (주식 등의 전자등록)</b></p> <p>회사는 「주식, 사채 등의 전자등록에 관한 법률」 제2조 제1호에 따른 주식 등을 발행하는 경우에는 전자등록기관의 전자등록계좌부에 주식 등을 전자등록하여야 한다.</p>	<p>보통주 외, 종류주식도 발행할 수 있는 근거를 마련하기 위해 조항 신설</p> <p>종류주식 발행시 그 종류와 수에 대해 정하고자 관련 조항을 신설</p> <p>단순 조항번호 변경 (제8조의2 → 제8조의3)</p>
---------------	--------------	---	---

주) 정관 변경 이력은 최근 5사업년도 기준으로 작성하였습니다

### (3) 사업목적 현황

사업목적 현황

구 분	사업목적	사업영위 여부
1	전자 및 전기제품 제조 및 판매업	영위
2	신소재부품 제조 및 판매	영위
3	수출입업(위 품목 관련업)	영위
4	부동산 임대업	영위
5	조림업	영위
6	엔젤투자 및 창업 인큐베이팅(엑셀러레이팅)	영위
7	위 각 항에 부대하는 일체의 사업	영위

### (4) 사업목적 변경 내용

- 해당사항 없음

**(5) 정관상 사업목적 추가 현황표**

- 해당사항 없음

## II. 사업의 내용

### 1. 사업의 개요

당사는 수익을 창출하는 재화와 용역의 성격, 제품 및 제조공정의 특징, 시장 및 판매방법 등을 고려하여 경영 현황을 적절히 반영할 수 있도록 세라믹 칩 부품 부문, 안테나 부품 부문 및 BLDC 모터 부문 총 3개의 사업부문으로 구분하고 있습니다.

당사 및 종속회사의 사업부문별 현황을 요약하면 아래와 같습니다.

구분	회사	주요 재화 및 용역	사업내용
세라믹 칩 부품	(주) 아모텍 산동아모텍전자유한공사 아모상해무역유한공사	칩 바리스터, MLCC, EMI Filter, CMF 등	전자기기 정전기/전자파 방지용 Chip 부품 제조 및 판매
안테나 부품	(주) 아모텍 산동아모텍전자유한공사	Bluetooth, GPS, NFC 안테나, NFC+MST+WPC combo 안테나 등	세라믹 안테나 등 제조 및 판매
BLDC 모터	(주) 아모텍	DDM, DD 모터, 인카센서, 쿨링팬 모터 등	자동차용, 가전용 BLDC 모터 제조 및 판매

#### (1) 세라믹 칩 부품 사업

세라믹 칩 부품의 대표 제품인 칩 바리스터(Chip Varistor) 및 EMI 필터(EMI Filter)는 정전기(ESD, Electro Static Discharge) 또는 전자파(EMI, Electro Magnetic Interference)로부터 전자기기의 손상 및 오작동을 방지하는 부품으로, IC 칩, 회로, 인터페이스 단자 등을 보호하는 기능을 수행합니다. 당사는 또한 당사가 보유하고 있는 세라믹 등 소재 기술력 및 공정 기술력을 바탕으로 MLCC를 새로운 사업 아이템으로 양산 중이며, 통신/반도체/전장 등 다양한 영역에 적용 가능한 고신뢰성 제품을 준비하고 있습니다.

#### (2) 안테나 부품 사업

당사가 공급하는 안테나 부품은 전자기기 무선화와 모바일화의 핵심부품으로서, 차세대 무선통신을 겨냥한 핵심 신소재 부품입니다. 당사의 안테나 부품군 중 NFC+MST+WPC 콤보 안테나와 Bluetooth 및 GPS용 Chip Antenna는 휴대폰 업체 및 차량에 채택하고 있으며, 차세대 스마트폰 및 전장부품 등 다기능화, 고집적화된 High-end 제품으로 갈수록 안테나의 종류 및 탑재 비율이 점차 증가하면서 매출 확대로까지 연결되고 있습니다.

#### (3) BLDC 모터 사업

당사의 BLDC 모터는 경량화 및 슬림화, 속도제어가 용이하고 효율이 높으며 다품종소량 생산에 매우 유리한 장점을 가지고 있습니다. 이러한 강점을 바탕으로 당사 BLDC 모터는 꾸준히 매출 성장을 이어가고 있으며 특히 자동차 전장용으로 LED Headlight 및 공조장치에 적용되는 BLDC 모터의 매출을 꾸준히 늘려가고 있습니다. 또한, 차량용 액츄레이터, EWP 모터 및 기타 다양한 전장용 제품 등에 적용되는 BLDC 모터를 신규 아이템으로하여 지속적으로

로 글로벌 시장을 선도해 나갈 계획입니다.

## 2. 주요 제품 및 서비스

### 가. 사업부문별 현황

#### ① 세라믹 칩 부품

세라믹 칩 부품은 다른 전자부품들과 마찬가지로 전방산업의 경기에 크게 영향을 받습니다. 그 중에서도 주된 비중을 차지하는 어플리케이션이 휴대폰이라는 점에서 휴대폰 시장의 경기와 가장 밀접한 관계가 있다고 할 수 있습니다. 또한 당사는 국내 휴대폰 업체 뿐만 아니라 해외 휴대폰 Major 업체로의 공급 및 Display, 가전, 산업용 등 다른 적용 분야로의 확대를 통해 경기변동에 따른 영향을 최소화하고자 노력하고 있습니다. 특히, 휴대폰 등 모바일 기기 시장이 스마트폰, 태블릿 PC를 중심으로 변화 주기가 빨라짐에 따라 시장 동향을 기반으로 ESD 부품, Surge 부품, EMI filter 부품 등의 제품군으로 나누어 다양한 제품을 개발하여 시장에 출시하고 있습니다.

당사는 세라믹 칩 부품의 세계 시장 Top Maker로서 규모의 경제에 의한 가격 경쟁력과 제품의 신뢰성을 확보하여 경쟁력을 제고하고 있으며 급변하는 시장의 요구에 대응하기 위해 전자기기의 소형화, 복합화, 고집적화 및 디지털화 추세에 맞추어 다양한 제품을 개발하여 시장에 출시하고 있습니다.

스마트폰, 태블릿 PC 등 스마트 기기의 등장으로 LCD 및 Camera 해상도가 증가하고 고속 신호 인터페이스의 적용이 증가함에 따라 LCD & Camera module, 인터페이스 단자를 보호하기 위한 대책 부품에 대한 수요가 증가하고 있습니다. 이에 대해 당사는 Common Mode Filter (CMF)를 개발하여 국내 스마트폰 업체에 공급하고 있으며, 중국업체들도 스마트폰 모델을 개발 및 출시함에 따라 당사 제품의 공급을 확대해 나가고 있습니다.

휴대폰 내부의 부품 고집적화에 따라 부품의 소형화 요구가 증가되고 있어 최소형 바리스타와 소형 CMF를 양산하고 있으며, 다양한 Application에 대응 가능한 EMI 대책 부품을 양산하여 공급하고 있습니다. 또한, TV와 자동차용 EMI Filter를 개발하여 공급 중이며, 자동차 부품 업체에도 승인을 받아 매출을 확대해 나가고 있습니다.

최근에는 적층세라믹콘덴서(MLCC)를 개발하여 공급을 시작했으며, 통신용/산업용/전장용 등 다양한 산업군으로 제품 매출을 확대해 나가고 있습니다.

#### ② 안테나 부품

당사의 안테나 부품군 중 Bluetooth 및 GPS용 Chip Antenna는 휴대폰 업체 및 차량에 채택하고 있으며, 차세대 스마트폰 및 전장부품 등 다기능화, 고집적화된 High-end 제품으로 갈수록 안테나의 종류 및 탑재 비율이 점차 증가하면서 매출 확대로까지 연결되고 있습니다.

당사는 다년간의 연구 개발을 통해 다양한 유전체 재료에 대한 세계 특허를 출원 및 등록하고 있으며, 이를 통해 유전체 세라믹을 이용한 다양한 종류의 안테나 부품의 개발에 힘쓰고 있습니다. 또한 안테나 부품의 세라믹 원재료인 Powder의 경우 당사가 자체적으로 개발한



재료로 대체하여 원가절감을 이루고 있습니다. 다양한 소재와 안테나 Design 능력을 바탕으로 고객이 요구하는 안테나 개발에 발 빠르게 대응하고 있습니다.

뿐만 아니라 최신의 결제 시스템인 NFC (Near Field Communication), MST (Magnetic Secure Transmission)를 채택 함으로서 각광받고 있으며, 당사도 소재 및 설계 기술을 기반으로 하여 NFC 및 MST 안테나를 개발하여 고객사에 공급하고 있습니다.

또한 스마트폰의 NFC+ MST+ WPC 동시적용에 따른 국내 스마트폰 업체의 주력모델을 중심으로 적용이 확대되고 있어 안테나 매출 성장에 큰 견인차 역할을 하고 있습니다. 국내외 신규 거래선 및 추가 프로젝트 확보로 매출을 확대해 가고 있습니다.

당사는 NFC+ MST+ 무선충전 모듈과 같이 제공되는 전자파 차폐기능을 지닌 차폐용 Sheet를 자체 개발 및 조달하며 대규모 생산 Capa를 보유하고 있어 무선충전 안테나대량 생산에 유리한 사업구조를 지니고 있습니다.

### ③ BLDC 모터

당사의 BLDC 모터는 경량화 및 슬림화, 속도제어가 용이하고 효율이 높으며 다품종소량 생산에 매우 유리한 장점을 가지고 있습니다. 이러한 강점을 바탕으로 당사 BLDC 모터는 꾸준히 매출 성장을 이어가고 있으며 초박형의 대용량 세탁기용 DD모터의 추가 프로젝트 및 Global 업체들과의 신규 프로젝트를 진행하고 있습니다.

자동차 분야에서는 차량실내의 쾌적한 온도제어를 위한 온도응답특성이 뛰어난 In-Car sensor motor 가 전세계 시장에 채택이 확대되고 있으며, 하이브리드 자동차용 배터리쿨링 팬, 전장용 헤드라이트쿨링팬의 BLDC모터의 공급을 해 오고 있습니다.

애플리케이션의 확대로 BLDC 모터 시장은 고성장을 거듭하고 있습니다. 이는 소형 모터 시장 가운데서도 가장 성장 잠재력이 높은 편이며 수량 측면에서도 과거 수년간매년 10% 전후의 성장을 지속하고 있습니다. 특히 자동차용 BLDC 모터 시장을 중심으로 기존의 브러시 타입 DC 모터에서 BLDC 모터로 비중이 늘고 있으며, BLDC모터의 고효율, 저진동, 고정도, 장수명과 같은 우수한 특징이 주목받으면서 자동차의 주요 핵심 분야에까지 BLDC 모터의 채용이 늘고 있는 상황입니다.

#### 나. 시장점유율

당사가 영위하는 사업부문에 대하여 사업부문별로 시장에 대한 정확한 통계자료가 존재하지 않기 때문에 시장점유율을 파악하는 것은 어렵습니다.

#### 다. 신규사업 등의 내용 및 전망

당사는 첨단 소재 기술 및 공정 경쟁력을 활용해 세라믹 칩 부품 중 MLCC(Multi-layer Ceramic Capacitors) 아이템을 신규 사업 아이টে으로 사업을 추진하고 있습니다. MLCC는 전자제품 회로에 전류가 안정적으로 흐를 수 있도록 '댐' 역할을 하는 부품이며, 또한 전류가 흐르면서 생기는 불필요한 노이즈를 제거하는 역할도 하는 수동 부품입니다.

전자기기 내 핵심 부품으로 스마트폰, 가전 제품 등 다양한 IT 제품에 필수적으로 적용되는 제품이며 최근 5G통신, 반도체, 전기차, 자율주행차 붐으로 전장/통신/반도체 등 시장에서도 MLCC 적용 범위가 넓어지고 있습니다. 특히 극한 환경을 견디며 가동돼야 하는 전장 부품의 특성 상, 열과 높은 전압에도 제 기능을 수행할 수 있는 고신뢰성 제품이 주목받고 있습니다.

당사는 당사가 보유하고 있는 세라믹 등 소재 기술력 및 공정 기술력을 바탕으로 고기술력 MLCC 제품 공급을 본격화 하고 있으며, 통신/반도체/전장 등 다양한 영역에 적용 가능한 고 신뢰성 제품을 중심으로 공급을 확대해 나갈 계획입니다.

### 라. 주요 제품 등의 현황

(단위 : 천원,%)

사업부문	매출유형	품목	구체적용도	매출액	비율
전사	제품	EMC, 안테나, 모터	ESD 대책, 무선 통신, 구동동력	160,282,039	93.0%
	상품	안테나 부품	방열시트 및 인식모듈	1,241,495	0.7%
	재료	Ferrite Sheet	NFC 안테나외	144,294	0.1%
	용역	기타	가공용역	7,666,425	4.4%
	기타	기타	개발품, 금형, 지그	3,053,691	1.8%
합 계				172,387,944	100.0%

### 마. 주요 제품 등의 가격변동추이

연결기업의 EMC 및 모터의 판가는 인상되는 추세이며, 안테나의 판가는 유지되는 추세입니다. 연결기업은 신규모델 개발, 기존 제품의 성능개선을 통한 매출 수량 증대, 원가절감 및 수익성 개선을 진행하고 있습니다.

## 3. 원재료 및 생산설비

### 가. 주요 원재료 등의 현황

(단위 : 천원)

사업부문	매입유형	품 목	매입액	비율	용도	주요매입처
전사	원재료	EMC 부품	9,348,757	6.4%	EMC 제품 제조	누리비스타 송도지점, KCM CORPORATION
		안테나 부품	44,007,692	30.3%	고주파 부품 제조	(주)한국플렉스, (주)케이원 코퍼레이션, (주)아모센스 평택, (주)아모그린텍 천안
		BLDC 모터	22,973,947	15.8%	BLDC모터 제조	(주)에이치엠디바이스코리아, (주)현대모비스, 산동아모텍
		기타	69,045,821	47.5%	기타전자부품 제조	(주)아모센스
	합계	145,376,217	100.0%			

- (1) 상기 해당 매입처와의 특수관계는 NFC SHEET, FPCB를 구매하는 관계기업 (주)아모센스 평택, (주)아모그린텍 천안과 BLDC 모터 자재를 구매하는 산동아모텍이 있습니다.
- (2) 해당 공급시장은 경쟁시장으로 독과점 정도는 매우 낮습니다.
- (3) 매입처가 이원화되어 있어 공급이 안정적으로 이루어지고 있습니다.

### 나. 주요 원재료 등의 가격변동추이

제품의 주 원재료인 NFC SHEET, FPCB의 단가의 경우 적용모델에 따라 변동되고 있으며 NFC SHEET는 전년도와 비슷한 추세를 유지 중이며 FPCB는 감소하는 추세입니다. PASTE의 경우 기본적으로 국제 광물 시세에 따라 변동이 있으며, 기존 사용되던 높은 단가의 PASTE류에서 낮은 단가의 PASTE류로 변경됨으로 인해 단가가 낮아졌습니다. 현재 변경된 PASTE류의 단가는 감소하고 있는 추세입니다. 나머지 품목의 경우 환율 영향으로 인해 소폭 인상 추세입니다.

## 다. 생산능력 및 생산능력의 산출근거

### (1) 생산능력

(단위 : 천개)

사업부문	회사명	품목	제31기 당분기	제30기	제29기
EMC 부문	㈜ 아모텍 산동아모텍전자 유한공사 아모비나 유한공사	EMC 부품 등	2,040,086	3,783,397	6,109,788
안테나 부문	㈜ 아모텍 산동아모텍전자 유한공사 아모비나 유한공사	Bluetooth, GPS 등	105,723	143,510	134,141
모터 부문	㈜ 아모텍 산동아모텍전자 유한공사 아모비나 유한공사	BLDC모터	13,321	11,312	11,029
기타전자부품 부문	㈜ 아모텍 산동아모텍전자 유한공사 아모비나 유한공사	기타	157,611	138,708	141,545
합 계			2,316,741	4,076,927	6,396,503

### (2) 생산능력의 산출근거

#### (가) 산출방법 등

##### ① 산출기준

- EMC 부문과 안테나 부문은 생산공정중 Capa와 직접 관계가 있는 솔팅 공정 및 주요 Line의 생산설비를 기준으로 작성하였습니다.
- BLDC모터의 경우 최종 검사공정을 기준으로 작성하였습니다.

##### ② 산출방법

- 공정의 주요라인의 설비수를 파악하여 설비 1대당 일일 생산량을 계산하였습니다.
- 주요라인 설비수에 일일생산량 및 근무시간 및 가동율을 산출하여 수량을 계산하였습니다.

#### (나) 평균가동시간

- EMC사업부 : 일일 8시간 (솔팅기기준-주간)
- ANT부품 : 일일 16시간 (소결로기준-야간작업포함)

- BLDC모터 : 일일 8시간 (최종검사기기준-주간)
- 기타 부문 : 일일 20시간 (권취기기준-야간작업포함)

## 라. 생산실적 및 가동률

### (1) 생산실적

(단위 : 천원, 천개)

사업부문	회사명	품목	제31기 당분기		제30기		제29기	
			수량	금액	수량	금액	수량	금액
EMC 부문	(주) 아모텍	EMC 부품 등	1,637,491	44,535,865	2,812,648	56,726,811	2,746,056	51,597,513
	산동아모텍전자 유한공사 아모비나 유한공사							
안테나 부문	(주) 아모텍	Bluetooth, GPS 등	88,896	107,273,093	110,460	83,239,565	119,322	84,785,236
	산동아모텍전자 유한공사 아모비나 유한공사							
모터 부문	(주) 아모텍	BLDC모터	9,461	44,150,779	10,395	48,848,055	8,854	40,752,119
	산동아모텍전자 유한공사 아모비나 유한공사							
기타전자부품 부문	(주) 아모텍	기타	151,425	23,569,504	120,373	32,315,544	111,266	29,596,012
	산동아모텍전자 유한공사 아모비나 유한공사							
합 계			1,887,274	219,529,241	3,053,876	221,129,975	2,985,498	206,730,880

### (2) 당해 사업연도의 가동률

(단위 : 시간, %)

사업부문	회사명	사업소	제31기 당분기		
			가동 가능시간	실제 가동시간	평균 가동률
EMC 부문	(주) 아모텍	본사 공장	1,440	1,082	75.1%
	산동아모텍전자 유한공사 아모비나 유한공사				
안테나 부문	(주) 아모텍	본사 공장	1,440	1,211	84.1%
	산동아모텍전자 유한공사 아모비나 유한공사				
모터 부문	(주) 아모텍	공장	1,440	1,023	71.0%
	산동아모텍전자 유한공사 아모비나 유한공사				
기타전자부품 부문	(주) 아모텍	공장	4,500	4,323	96.1%
	산동아모텍전자 유한공사 아모비나 유한공사				
합 계			8,820	7,639	86.6%

## 마. 생산설비의 현황 등

## (1) 생산설비의 현황

연결기업의 시설 및 생산설비는 토지, 건물 및 구축물, 기계장치, 공구와 기구 및 금형과 치구 등이 있으며, 당분기말 현재 장부가액은 1,256억으로 전년말 대비 109억 감소하였습니다. 당분기 중 순 취득 증가분은 234억이고, 감가상각비는 132억입니다.

(단위 : 백만원)

구분	토지	건물	구축물	기계장치	기타의 유형자산	미착품	건설중인 자산	합계
기초	기초장부가액	33,871	21,309	1,294	70,269	6,160	0	136,497
	취득원가	33,871	34,441	4,308	199,656	50,929	0	326,799
	감가상각누계액 및 국고보조금 (손상차손누계액 포함)	0	(13,132)	(3,015)	(129,388)	(44,768)	0	(190,303)
증감	일반취득 및 자본적지출, 대체입	0	2,851	338	6,537	5,501	44	23,447
	감가상각	0	(1,008)	(212)	(9,344)	(2,605)	0	(13,169)
	처분, 폐기, 대체출	0	(2,702)	(244)	(2,281)	(1,861)	(44)	(17,359)
	국고보조금(상계)	0	0	0	283	180	0	463
	국고보조금(취득)	0	0	0	186	(759)	0	(573)
	손상차손	0	75	21	11	182	0	289
	매각예정으로 재분류	0	0	0	(4,541)	0	0	(4,794)
	환율변동효과	0	350	52	394	31	0	827
기말	기말장부가액	33,871	20,875	1,248	61,513	6,830	0	125,627
	취득원가	33,871	34,952	4,454	190,536	54,112	0	319,215
	감가상각누계액 및 국고보조금 (손상차손누계액 포함)	0	(14,076)	(3,205)	(129,024)	(47,283)	0	(193,588)

## 4. 매출 및 수주상황

### 가. 매출실적

(단위 : 천원)

사업부문	회사명	매출유형	품목	구분	제31기 당분기	제30기 전분기	제30기
EMC 부문	㈜ 아모텍 산동아모텍전자 유한공사	제품	EMC 등	수출	16,149,864	12,101,422	15,026,367
				내수	9,664,749	8,300,978	8,248,337
				소계	25,814,613	20,402,400	23,274,704
	아모상해무역 유한공사 아모비나 유한공사	상품	EMC 등	수출	1,237,975	694,826	969,660
				내수	136,642	494	919
				용역	230,301	180,824	210,907
안테나 부문	㈜ 아모텍 산동아모텍전자 유한공사 아모상해무역 유한공사 아모비나 유한공사	제품	Bluetooth, GPS 등	수출	60,224,560	46,581,546	62,099,039
				내수	12,454,490	9,876,465	13,940,287
				소계	72,679,050	56,458,011	76,039,326
		상품	Bluetooth, GPS 등	수출	0	1,072	43,025
				내수	0	3,026	3,026
				소계	0	4,098	46,051
	재료	Bluetooth, GPS 등	수출	7,253	3,842	5,292	
			내수	316	656	789	
			소계	7,569	4,498	6,081	
	용역	Bluetooth, GPS 등	수출	451,345	265,176	295,995	

		기타	Bluetooth, GPS 등	수출	48,220	53,789	85,036		
				내수	759,100	1,247,479	1,577,510		
				소계	807,320	1,301,268	1,662,546		
모터 부문	㈜ 아모텍 산동아모텍전자 유한공사 청도아모텍전자 유한공사 아모비나 유한공사	제품	BLDC 모터	수출	23,051,397	17,917,660	26,030,288		
				내수	27,366,187	21,210,039	30,508,843		
				소계	50,417,584	39,127,699	56,539,131		
		재료	BLDC 모터	수출	11	5	7		
				내수	72	17,876	17,893		
				소계	83	17,881	17,900		
		용역	BLDC 모터	수출	3,165,960	1,632,923	2,053,170		
				수출	38,011	102,860	103,080		
				내수	154,980	169,724	203,904		
		기타	BLDC 모터	소계	192,991	272,584	306,984		
				수출	11,370,792	13,332,392	17,572,442		
				내수	3,520	440	3,960		
기타전자부품 부문	㈜ 아모텍 산동아모텍전자 유한공사 청도아모텍전자 유한공사 아모상해무역 유한공사 아모비나 유한공사 ㈜ 아모에스넷	제품	기타	수출	3,710,001	1,357,354	1,740,006		
				내수	108,818	35,824	50,825		
				소계	3,818,819	1,393,178	1,790,831		
		상품	기타	수출	1,843,988	4,901,298	5,236,084		
				내수	209,392	653,076	787,768		
				소계	2,053,380	5,554,374	6,023,852		
		용역	기타	수출	121,529,678	99,126,989	131,470,398		
				내수	50,858,266	41,516,077	55,344,061		
				소계	172,387,944	140,643,066	186,814,459		
		합 계				수출	121,529,678	99,126,989	131,470,398
						내수	50,858,266	41,516,077	55,344,061
						소계	172,387,944	140,643,066	186,814,459

## 나. 판매경로 및 판매방법

### (1) 판매조직

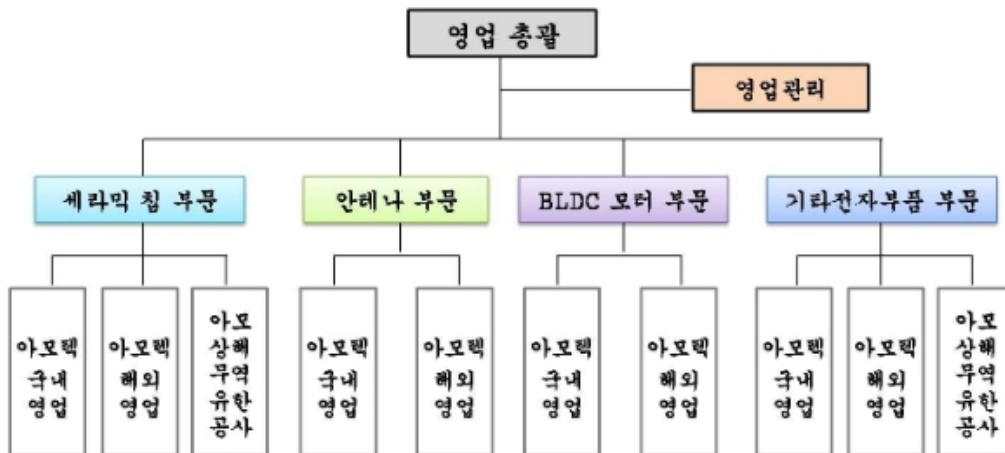

### (2) 판매경로

- 당사는 직접 판매 및 대리점 판매를 겸하고 있습니다.

**(3) 판매방법 및 조건**

- 회사가 채택하는 기본적인 대금회수조건은 현금결제와 어음결제가 있습니다.

**(4) 판매전략**

- 당사는 내수 뿐만 아니라 Global Marketing Network를 강화하기 위해 미주, 일본, 중국, 대만, 유럽 등에 지사 또는 사무소를 두고 있으며 시장조사 및 고객 밀착 영업 등을 통해 영업력을 강화하고 있습니다

**다. 수주상황**

(단위 : )

품목	수주 일자	납기	수주총액		기납품액		수주잔고	
			수량	금액	수량	금액	수량	금액
-	-	-	-	-	-	-	-	-
-	-	-	-	-	-	-	-	-
합 계			-	-	-	-	-	-

- 해당사항 없음

- 당사는 별도의 수주나 계약이 아닌 고객의 주문에 의한 납품이 이루어지고 있습니다.

주) 전자부품 특성상 장기간의 주문생산이 거의 없이 단납기주문생산체제로 운용

**5. 위험관리 및 파생거래**

**가. 시장위험과 위험관리**

**(1) 자본 위험 관리**

연결기업의 자본관리는 계속기업으로서의 존속능력을 유지하는 한편, 자본조달비용을 최소화하여 주주이익을 극대화하며 적절한 자본구조를 유지하는 것을 그 목표로 하고 있습니다. 연결기업은 부채비율을 기초로 자본을 관리하고 있으며, 이 비율은 연결재무상태표상 총부채를 자본으로 나누어 산출됩니다.

보고기간 종료일 현재 연결기업의 부채비율은 다음과 같습니다.

(단위:천원)

구분	당분기말	전기말	전기초
부채총계(A)	197,396,368	211,048,880	207,239,226
자본총계(B)	155,554,698	164,956,839	176,753,123
현금 및 현금성자산(C)	27,579,819	29,414,073	41,113,768
차입금 및 리스부채(D)	122,030,303	125,249,953	140,754,556
부채비율(A/B)	126.90%	127.94%	117.25%
순차입금비율((D-C)/B)	60.72%	58.10%	56.37%

## (2) 시장위험

### ① 외환위험

연결기업은 제품 수출 및 원재료 수입 거래와 관련하여 USD등의 환율변동위험에 노출되어 있으며, 보고기간 종료일 현재 외화로 표시된 화폐성자산 및 부채의 장부금액은 다음과 같습니다.

(단위:천원)

외화	당분기말				전기말				전기초			
	외화자산	외화부채	외화자산	외화부채	외화자산	외화부채	외화자산	외화부채	외화자산	외화부채	외화자산	외화부채
			원화 환산액	원화 환산액			원화 환산액	원화 환산액			원화 환산액	원화 환산액
USD	25,187,665.01	3,140,977.96	33,237,643	4,144,835	24,430,651.12	2,916,083.51	31,500,880	3,759,997	39,193,290.15	3,107,228.96	49,669,658	3,937,792
JPY	2,993,174.00	30,256,635.00	27,672	279,725	574,742.00	54,778,520.00	5,245	499,941	914,025.00	7,319,963.00	8,712	69,772
EUR	424,941.00	6,422.78	626,389	9,468	1,535,499.77	3,178.12	2,190,529	4,534	759,032.67	158.59	1,025,605	214
CNY	447,493.83	5,446,042.62	84,460	1,027,886	147,254.83	3,928,855.01	26,630	710,494	6,925.50	9,000.00	1,257	1,633
VND	12,968,000.00	0.00	695	0	32,140,000.00	0.00	1,710	0	0.00	0.00	0	0
INR	8,000.00	0.00	126	0	13,860.00	0.00	215	0	13,860.00	0.00	212	0
CAD	357.00	0.00	348	0	0.00	0.00	0	0	0.00	0.00	0	0
합계			33,977,333	5,461,914			33,725,209	4,974,966			50,705,444	4,009,411

연결기업은 내부적으로 원화 환율 10%변동을 기준으로 환위험을 측정하고 있으며, 상기의 변동비율은 합리적으로 발생가능한 환율변동위험에 대한 경영진의 평가를 반영하고 있습니다. 보고기간 종료일 현재 각 외화에 대한 원화환율 10%변동시 환율변동이 당분기말손익에 미치는 영향은 다음과 같습니다.

(단위:천원)

외화	당분기말		전기말	
	10% 상승시	10% 하락시	10% 상승시	10% 하락시
USD	2,909,281	(2,909,281)	2,774,088	(2,774,088)
JPY	(25,205)	25,205	(49,470)	49,470
EUR	61,692	(61,692)	218,599	(218,599)
CNY	(94,343)	94,343	(68,386)	68,386
HKD	0.00	0.00	0	0
VND	70	(70)	171	(171)
INR	13	(13)	21	(21)
CAD	35	(35)	0	0
합계	2,851,543	(2,851,543)	2,875,023	(2,875,023)

상기 민감도 분석은 보고기간말 현재 기능통화 이외의 외화로 표시된 화폐성 자산 및 부채를 대상으로 한 것입니다.

### ② 이자율위험



이자율 위험은 미래 시장 이자율 변동에 따라 예금 또는 차입금 등에서 발생하는 이자수익 및 이자비용이 변동될 위험으로서 이는 주로 변동금리부 조건의 차입금과 예금에서 발생하고 있습니다.

연결기업의 이자율위험관리 목표는 이자율 변동으로 인한 불확실성과 순이자 비용의 최소화를 추구함으로써 기업의 가치를 극대화하는데 있습니다.

보고기간 종료일 현재 이자율변동위험에 노출되어 있는 변동금리부 차입금 현황은 다음과 같습니다.

(단위:천원)

구분	당분기말	전기말
단기차입금	19,000,000	15,000,000
유동성장기부채	4,770,500	933,923
장기차입금	29,733,625	2,955,522
차입금 계	53,504,125	18,889,445

이자율의 변동이 당기손익에 미치는 영향을 분석시, 연결기업은 보고기간말 현재 남아 있는 부채금액이 연도중 계속 남아있었다고 가정하고 그 영향을 분석하였습니다.

보고기간 종료일 현재 차입금과 관련하여 이자율이 1%변동시 이자율변동이 손익에 미치는 영향은 다음과 같습니다.

(단위:천원)

구분	당분기말		전기말	
	1% 상승시	1% 하락시	1% 상승시	1% 하락시
순이익 증가(감소)	(535,041)	535,041	(188,894)	188,894

### ③ 가격위험

연결재무상태표상 당기손익 공정가치 측정 금융자산 및 기타포괄손익 공정가치 측정 금융자산으로 분류되는 연결기업 금융자산은 가격위험에 노출되어 있으며, 보고기간종료일 현재 각 금융상품내 상장지분상품의 가격이 5% 변동시 당기손익 공정가치 측정 금융자산 및 기타포괄손익 공정가치 측정 금융자산 평가손익에 미치는 영향은 다음과 같습니다.

(단위:천원)

구분	당분기말		전기말	
	5% 상승시	5% 하락시	5% 상승시	5% 하락시
법인세차감전기타포괄손익	190,774	(190,774)	221,912	(221,912)
법인세효과	(39,871)	39,871	(46,379)	46,379
법인세차감후기타포괄손익	150,903	(150,903)	175,533	(175,533)

### (3) 신용위험

연결기업은 신용위험을 관리하기 위하여 신용도가 일정수준 이상인 거래처와 거래하고 있으며, 금융자산의 신용보강을 위한 정책과 절차를 마련하여 운영하고 있습니다. 보고기간 종료일 현재 매출채권의 연령분석은 다음과 같습니다.

(단위:천원)

구분	당분기말	전기말
6개월 미만	40,280,394	41,559,693
6개월 ~ 1년	147,973	824,225
1년 초과	1,615,340	214,292
계	42,043,707	42,598,210

#### (4) 유동성위험

연결기업은 미사용 차입금 한도를 적정 수준으로 유지하고 영업 자금 수요를 충족시킬 수 있도록 유동성에 대한 예측을 항시 모니터링하여 차입금 한도나 약정을 위반하는 일이 없도록 하고 있습니다. 유동성에 대한 예측 시에는 회사의 자금조달 계획, 약정 준수, 회사 내부의 목표 재무 비율 및 통화에 대한 제한과 같은 외부 법규나 법률 요구사항이 있는 경우 그러한 요구사항을 고려하고 있습니다.

연결기업은 상기에서 언급한 예측을 통해 결정된 대로 여유있는 유동성이 확보될 수 있도록 적절한 만기나 충분한 유동성을 제공해주는 이자부 당좌예금, 정기예금, 수시입출금식 예금, 시장성 유가증권 등의 금융상품을 선택하여 잉여자금을 투자하고 있습니다.

연결기업의 매입채무 및 차입금을 보고기간 종료일로부터 계약만기일까지의 잔여기간에 따라 만기별로 구분한 내역은 다음과 같습니다.

(단위:천원)

구분	1년 이내	1년~2년	2년~3년이후	합계
매입채무	41,526,642	0	0	41,526,642
미지급금	6,528,575	0	0	6,528,575
단기차입금	49,027,194	0	0	49,027,194
리스부채	459,584	0	0	459,584
기타유동부채	5,131,854	0	0	5,131,854
유동성장기부채	39,729,801	0	0	39,729,801
장기차입금	0	32,372,825	0	32,372,825
장기미지급금(*1)	15	15	3	33
보증금부채	(140,000)	2,400,000	253,910	2,513,910
비유동 리스부채		300,134	140,765	440,899
계	142,263,665	35,072,974	394,678	177,731,317

(\*1) 장기미지급금 중 국고보조금 2,339백만원은 제외하였습니다(주석 22참조).

상기 현금흐름은 할인하지 아니한 금액이며, 만기가 12개월 이내에 도래하는 금액은 할인의

효과가 중요하지 아니하므로 장부금액과 동일합니다.

## 나. 파생상품

(1) 연결기업은 2023년에 위험회피대상 항목인 화폐성 외화차입금을 상환함에 따라 위험회피수단인 통화스왑계약을 청산하였으며, 이에 따라 현금흐름위험회피회계를 중단하였습니다.

## 6. 주요계약 및 연구개발활동

### 1. 경영상 주요 계약

보고서 작성기준일 기준으로 현재 회사의 재무상태에 중요한 영향을 미치는 중요 계약은 없습니다.

### 2. 연구개발활동의 개요

#### (1) 연구개발 담당조직

##### ① 신소재 제2연구소

신소재 제2연구소에서는 유전체 세라믹 소재기술, 제조공정기술, 안테나부품 설계기술의 확보를 목표로 자체 및 국책과제를 수행하면서 기술개발 역량을 키워왔습니다. 기술흐름과 연구정보의 확보를 위하여 연구분야별로 국내외 대학 및 연구소들과 개발 Network를 구축하고 있습니다.

신소재 제2연구소는 정부로부터 개발력을 인정받아 2000년 6월 과학기술부로부터 국가지정 연구실로 선정되었으며, 산업자원부의 부품소재산업육성정책에 따른 고주파/세라믹 분야의 기술개발선도업체로 인정을 받아 2000년 8월 부품소재 기술개발과제에 1차 과제수행기관으로 지정된 바 있습니다. 또한 2008년 9월 지식경제부로부터 우수제조기술연구센터(ATC)로 지정됨에 따라 현재 향후 필요성이 크게 확대되는 High Performance ESD/EMI 복합소자를 개발하는 데 주력하고 있습니다.

##### ② 신소재 연구소

신소재 연구소는 차세대 신소재 및 부품의 개발을 통하여 정보통신 등 미래산업사회의 요구에 기여하고, 동 재료소재의 국산화를 통하여 수입 대체 및 수출 증대에 기여하여 신소재 응용 분야에서의 기술 자립을 달성하기 위하여 설립되었습니다.

최근 주요 이슈로 떠오르고 있는 에너지의 효율적 사용 및 급속한 정보 통신의 발전에 따른 고기능화 및 소형 경량화에 대응할 수 있는 소재·부품 분야에서 국제경쟁력을 확보하기 위하여 노력하고 있습니다.

##### ③ 모터 연구소

BLDC 모터의 경우, 기존 AC 모터와는 달리 모터의 기구적인 설계 외에 모터 구동을 위한 회로가 모터 내부에 내장이 되므로 모터 구동을 위한 회로설계 기술이 필요하고 모터를 운용하기 위한 메커니즘인 콘트롤 시스템이 필요합니다. 모터 연구소는 이러한 전체적인 시스템 설계기술을 확보하고자 BLDC 모터 Basic Design 및 주요 설계 Parameter Simulation (자기 회로 해석 및 유한요소법을 적용한 전기장 해석 Modelling)을 진행하는 등 3개 부분으로 나누어 전문화된 각각의 영역으로 운용되며 다수의 정부과제를 성공적으로 수행하고 그 성과

를 점차 확대 시키고 있습니다.

## (2) 연구개발비용

(단위 : 천원)

과 목	제31기 당분기	제30기	제29기	비고
원재료비	1,601,163	2,027,816	2,010,135	
인건비	4,866,914	6,848,352	6,954,620	
감가상각비	1,278,018	1,901,244	2,127,084	
위탁용역비	0	329	0	
기타	4,477,937	7,508,175	7,811,557	
연구개발비용 계 (*1)	12,224,032	18,285,916	18,903,396	
(정부보조금)	(1,449,743)	(2,910,579)	(2,957,566)	
회계처리	판매비와 관리비	7,579,768	9,925,783	9,619,208
	개발비(무형자산)	3,194,521	5,449,554	6,326,622
연구개발비 / 매출액 비율 [연구개발비용계÷당기매출액×100]	7.1%	9.8%	8.8%	

(\*1) 정부보조금(국고보조금)을 차감하기 전의 연구개발비용 지출총액을 기준으로 산정하였습니다.

당분기 연구개발비용은 매출액의 7.1%인 122억원이며, 자산화된 32억원과 정부보조금 14억원을 차감한 76억원을 당분기 비용으로 회계처리하였습니다.

## 7. 기타 참고사항

### 가. 지식재산권 현황

구분	출원	등록	소계
국내	136	531	667
해외	185	434	619
합계	321	965	1,286

-2024년 9월 30일 기준(유효특허 기준)

### 나. 시장현황

#### ① 세라믹 칩 부품

세라믹 칩 부품은 휴대용 전자기기의 핵심부품으로서 핸드폰 등 전방산업의 경기에 크게 영향을 받고 있으며, 지속적인 성장에 힘입어 꾸준히 성장세를 나타내고 있습니다. 스마트폰,

태블릿 PC 등 휴대용 전자기기의 고기능화 및 고집적화로 보호해야 하는 IC칩의 종류가 많아짐에 따라 채용 비율과 적용 수량이 점점 늘고 있으며, 핸드폰 외 전장, 통신 및 방산 등 기타 특수 영역에까지 적용이 확대되고 있습니다.

## ② 안테나 부품

안테나 부품은 전자기기의 무선 및 모바일화 핵심부품으로서 차세대 무선통신을 겨냥한 신소재 부품입니다. 핸드폰이 점차 다기능화, 고집적화됨에 따라 Bluetooth, GPS 등의 기능이 기본적으로 탑재되고 있으며, 여러 분야에 걸쳐 모바일 및 Wireless화 되며 연관 시장은 꾸준히 성장 해오고 있습니다. 또한, 모바일 기기 외에도 컴퓨터기기, 자동차, 홈 네트워크 등 다양한 분야에 적용됨에 따라 안테나 산업의 성장세는 지속되고 있으며 점차 이종산업으로 적용범위가 확대되면서 산업의 규모가 커지고 전반적인 산업 트렌드로 자리 잡을 것으로 전망합니다.

## ③ BLDC 모터

애플리케이션의 확대로 BLDC 모터 시장은 고성장을 거듭하고 있습니다. 이는 소형 모터 시장 가운데서도 가장 성장 잠재력이 높은 편이며 수량 측면에서도 과거 수년간매년 10% 전후의 성장을 지속하고 있습니다. 특히 자동차용 BLDC 모터 시장을 중심으로 기존의 브러시 타입 DC 모터에서 BLDC 모터로 비중이 늘고 있으며, BLDC모터의 고효율, 저진동, 고정도, 장수명과 같은 우수한 특징이 주목받으면서 자동차의 주요 핵심 분야에까지 BLDC 모터의 채용이 늘고 있는 상황입니다.

### 다. 신규사업 등의 내용 및 전망

당사는 첨단 소재 기술 및 공정 경쟁력을 활용해 세라믹 칩 부품 중 MLCC(Multi-layer Ceramic Capacitors) 아이템을 신규 사업 아이템으로 사업을 추진하고 있습니다. MLCC는 전자제품 회로에 전류가 안정적으로 흐를 수 있도록 '댐' 역할을 하는 부품이며, 또한 전류가 흐르면서 생기는 불필요한 노이즈를 제거하는 역할도 하는 수동 부품입니다.

전자기기 내 핵심 부품으로 스마트폰, 가전 제품 등 다양한 IT 제품에 필수적으로 적용되는 제품이며 최근 5G통신, 반도체, 전기차, 자율주행차 붐으로 전장/통신/반도체 등 시장에서도 MLCC 적용 범위가 넓어지고 있습니다. 특히 극한 환경을 견디며 가동돼야 하는 자동차 특성상, 열과 높은 전압에도 제 기능을 수행할 수 있는 고신뢰성 제품이 주목받고 있습니다.

당사는 당사가 보유하고 있는 세라믹 등 소재 기술력 및 공정 기술력을 바탕으로 고기술력 MLCC 제품 공급을 본격화 하고 있으며, 통신/반도체/전장 등 다양한 영역에 적용 가능한 고신뢰성 제품을 중심으로 공급을 확대해 나갈 계획입니다.

### 라. 외부자금조달 요약표

(단위 : 천원)

조 달 원 천	기초잔액	신규조달 등 증가	상환 등 감소	기말잔액	비 고
은행	103,445,075	54,527,594	56,802,151	101,170,518	
금융기관 소계	103,445,075	54,527,594	56,802,151	101,170,518	

회사채 (사모)	19,774,804	0	(184,498)	19,959,302	
자본시장 소계	19,774,804	0	(184,498)	19,959,302	
기타	900,000	2,127,680	3,027,680	0	
총 계	124,119,879	56,655,274	59,645,333	121,129,820	

### III. 재무에 관한 사항

#### 1. 요약재무정보

##### (1) 연결요약 재무정보

(단위 : 백만원)

구 분	제31기 당분기	제30기	제29기
<b>유동자산</b>	<b>163,085</b>	<b>177,562</b>	<b>185,975</b>
현금및현금성자산	27,580	28,712	41,114
단기금융상품	0	702	0
당기손익 공정가치 측정 금융자산	2,727	3,350	2,587
파생상품자산	0	0	1,180
매출채권	41,399	41,967	42,406
미수금	1,890	2,189	2,499
선급금	525	768	651
재고자산	80,848	91,130	81,188
기타유동자산	2,437	3,560	2,286
매각예정자산	5,679	5,184	12,064
<b>비유동자산</b>	<b>189,866</b>	<b>198,443</b>	<b>198,017</b>
장기금융상품	565	511	1,102
비유동 기타포괄손익 공정가치 측정 금융자산	1,088	1,088	997
관계기업투자	28,211	27,254	23,522
투자부동산	2,777	2,777	0
유형자산	125,627	136,497	135,944
무형자산	17,288	16,977	16,511
사용권자산	3,590	3,785	5,059
보증금자산	26	43	6
비유동이연법인세자산	9,389	7,666	11,951
기타비유동자산	1,305	1,845	1,860
장기선급금	0	0	1,065
<b>자산 총계</b>	<b>352,951</b>	<b>376,005</b>	<b>383,992</b>
<b>유동부채</b>	<b>148,515</b>	<b>186,888</b>	<b>162,418</b>
매입채무	41,527	47,710	29,040
단기차입금	49,026	50,293	38,500
미지급금	6,529	11,396	8,999
선수금	3,878	3,997	739
예수금	507	680	750
리스부채	460	683	715

파생상품부채	0	0	177
기타유동부채	5,132	5,337	5,593
유동성장기부채	39,730	66,792	73,635
매각예정부채	1,726	0	4,270
비유동부채	48,882	24,160	44,821
장기차입금	32,373	7,034	27,180
장기미지급금	2,339	2,283	1,673
보증금부채	2,514	2,514	2,784
비유동 리스부채	441	447	724
퇴직급여채무	11,215	11,882	12,460
<b>부채총계</b>	<b>197,397</b>	<b>211,048</b>	<b>207,239</b>
[지배기업 소유주지분]	155,555	164,957	176,754
자본금	7,308	7,308	4,872
주식발행초과금	22,817	22,817	25,284
기타포괄손익누계액	20,621	18,860	22,160
이익잉여금	98,770	109,933	118,347
기타자본항목	6,039	6,039	6,091
[비지배지분]	0	0	0
<b>자본 총계</b>	<b>155,554</b>	<b>164,957</b>	<b>176,753</b>
관계 투자주식의 평가방법	지분법	지분법	지분법
<b>매출액</b>	<b>172,388</b>	<b>186,814</b>	<b>215,714</b>
<b>매출원가</b>	<b>157,704</b>	<b>180,295</b>	<b>187,081</b>
<b>매출총이익</b>	<b>14,684</b>	<b>6,519</b>	<b>28,633</b>
판매비와관리비	24,387	32,492	32,905
<b>영업이익</b>	<b>(9,703)</b>	<b>(25,973)</b>	<b>(4,272)</b>
기타수익	2,240	24,206	4,697
기타비용	869	5,183	9,175
금융수익	3,847	9,618	13,026
금융비용	8,208	12,694	14,776
<b>법인세비용차감전이익</b>	<b>(12,693)</b>	<b>(10,026)</b>	<b>(10,500)</b>
법인세비용	(1,530)	4,657	(1,290)
<b>당기순이익</b>	<b>(11,163)</b>	<b>(14,683)</b>	<b>(9,210)</b>
지배기업 소유주지분	(11,163)	(14,683)	(9,210)
비지배지분	0	0	0
기타포괄손익	1,761	(2,704)	600
<b>당기총포괄이익</b>	<b>(9,402)</b>	<b>(17,387)</b>	<b>(8,610)</b>
기본주당순이익(단위 : 원)	(764)	(1,005)	(630)
희석주당순이익(단위 : 원)	(764)	(1,005)	(630)
연결에 포함된 회사수	4	5	5



(2) 별도 요약 재무정보

(단위 : 백만원)

구 분	제31기 당분기	제30기	제29기
<b>유동자산</b>	<b>150,277</b>	<b>158,181</b>	<b>173,091</b>
현금및현금성자산	20,333	25,526	37,353
단기금융상품	0	702	0
당기손익 공정가치 측정 금융자산	2,727	3,350	2,587
파생상품자산	0	0	1,180
매출채권	37,492	39,207	41,379
미수금	1,481	1,676	2,216
선급금	285	611	367
재고자산	72,092	81,553	72,404
기타유동자산	2,270	5,556	2,138
매각예정자산	13,597	0	13,467
<b>비유동자산</b>	<b>238,134</b>	<b>251,606</b>	<b>246,250</b>
장기금융상품	565	511	1,102
비유동 기타포괄손익 공정가치 측정 금융자산	1,088	1,088	998
종속기업투자	76,067	86,934	78,578
관계기업투자	28,529	28,529	32,087
투자부동산	2,777	2,777	0
유형자산	86,108	92,510	93,040
무형자산	17,239	15,751	14,724
사용권자산	14,945	14,315	11,337
보증금자산	24	22	4
비유동이연법인세자산	9,517	7,347	10,210
기타비유동자산	1,275	1,822	3,110
장기선급금	0	0	1,060
<b>자산 총계</b>	<b>388,411</b>	<b>409,787</b>	<b>419,341</b>
<b>유동부채</b>	<b>148,667</b>	<b>183,355</b>	<b>160,096</b>
매입채무	45,286	47,988	31,560
단기차입금	48,499	50,293	38,500
미지급금	3,732	8,943	7,523
선수금	3,878	1,425	714
예수금	476	643	720
리스부채	2,732	2,775	2,313
파생상품부채	0	0	177
기타유동부채	4,334	4,496	4,954

유동성장기부채	39,730	66,792	73,635
<b>비유동부채</b>	<b>61,165</b>	<b>34,742</b>	<b>53,810</b>
장기차입금	32,373	6,134	27,179
장기미지급금	2,339	2,282	1,674
보증금부채	2,654	2,614	2,884
비유동 리스부채	12,585	11,836	9,619
퇴직급여부채	11,214	11,876	12,454
<b>부채총계</b>	<b>209,832</b>	<b>218,097</b>	<b>213,906</b>
자본금	7,308	7,308	4,872
주식발행초과금	22,817	22,817	25,284
기타포괄손익누계액	12,885	12,885	12,898
이익잉여금	129,503	142,614	156,264
기타자본항목	6,066	6,065	6,117
<b>자본 총계</b>	<b>178,579</b>	<b>191,689</b>	<b>205,435</b>
종속·관계 투자주식의 평가방법	원가법	원가법	원가법
<b>매출액</b>	<b>145,256</b>	<b>157,174</b>	<b>183,642</b>
<b>매출원가</b>	<b>135,986</b>	<b>148,478</b>	<b>155,406</b>
<b>매출총이익</b>	<b>9,270</b>	<b>8,696</b>	<b>28,236</b>
판매비와관리비	20,721	26,928	27,106
<b>영업이익</b>	<b>(11,452)</b>	<b>(18,232)</b>	<b>1,130</b>
기타수익	1,666	15,366	5,396
기타비용	856	5,660	4,177
금융수익	2,926	8,074	9,506
금융비용	7,564	10,942	12,897
<b>법인세비용차감전이익</b>	<b>(15,280)</b>	<b>(11,394)</b>	<b>(1,042)</b>
법인세비용	(2,170)	2,851	(336)
<b>당기순이익</b>	<b>(13,110)</b>	<b>(14,245)</b>	<b>(706)</b>
기타포괄손익	0	582	1,186
<b>당기총포괄이익</b>	<b>(13,110)</b>	<b>(13,663)</b>	<b>480</b>
기본주당순이익(단위 : 원)	(897)	(975)	(48)
희석주당순이익(단위 : 원)	(897)	(975)	(48)

(주1) 연결 및 별도 요약 재무정보는 공시대상기간 중 재무제표를 수정 또는 재작성한 경우는 해당사항 없습니다.

(주2) 연결 및 별도 요약 재무정보는 한국채택국제회계기준(K-IFRS)에 의해 작성되었으며, 회계감사인의 감사 또는 검토를 받지 않은 재무제표입니다.

## 2. 연결재무제표

### 2-1. 연결 재무상태표 연결 재무상태표

제 31 기 3분기말 2024.09.30 현재

제 30 기말 2023.12.31 현재

(단위 : 원)

	제 31 기 3분기말	제 30 기말
자산		
유동자산	163,085,175,378	177,562,473,171
현금및현금성자산 (주4,6,28,35)	27,579,818,901	28,712,412,708
단기금융상품 (주6,35)	0	701,660,658
당기손익 공정가치 측정 금융자산 (주6,8)	2,727,481,850	3,350,238,856
매출채권 및 기타유동채권	43,813,918,130	44,923,850,479
매출채권 (주6,7,28,34,35)	41,399,009,897	41,966,985,615
미수금 (주6,7,28,34)	1,890,312,743	2,188,511,929
선급금	524,595,490	768,352,935
재고자산 (주10,13,36)	80,847,238,684	91,130,262,349
기타유동자산 (주6,11)	2,437,262,180	3,560,300,480
매각예정자산 (주40)	5,679,455,633	5,183,747,641
비유동자산	189,865,891,099	198,443,246,242
장기금융상품 (주5,6)	564,979,875	510,582,314
비유동 기타포괄손익 공정가치 측정 금융자산 (주6,8)	1,087,995,350	1,087,995,350
관계기업투자 (주9)	28,211,062,668	27,253,326,101
투자부동산 (주12)	2,776,784,364	2,776,784,364
유형자산 (주13,34)	125,627,423,987	136,497,369,490
무형자산 (주14)	17,287,730,640	16,977,064,754
사용권자산 (주15)	3,589,673,002	3,785,295,502
보증금자산 (주6)	26,330,273	43,415,699
기타비유동자산 (주6,16,34)	1,304,597,320	1,845,486,418
이연법인세자산	9,389,313,620	7,665,926,250
자산총계 (주39)	352,951,066,477	376,005,719,413
부채		
유동부채	148,514,518,928	186,888,381,695
매입채무 및 기타유동채무	52,440,007,699	63,783,392,391
매입채무 (주6,28,34,35)	41,526,642,223	47,709,844,600
미지급금 (주6,28,34)	6,528,575,085	11,396,420,598
선수금	3,878,046,319	3,996,616,699
예수금	506,744,072	680,510,494
단기차입금 (주6,17,28,35)	49,027,194,060	50,293,511,456
리스부채 (주6,18,35)	459,584,697	682,593,210
기타유동부채 (주6,20)	5,131,853,798	5,336,839,176
유동성장기부채 (주6,17,35)	39,729,800,775	66,792,045,462

매각예정부채 (주40)	1,726,077,899	0
비유동부채	48,881,849,025	24,160,498,439
장기차입금 (주6,17,28,35)	32,372,825,000	7,034,321,729
장기미지급금 (주6,22)	2,339,399,977	2,282,636,607
보증금부채 (주6)	2,513,909,714	2,513,909,714
비유동리스부채 (주6,18,35)	440,898,576	447,480,812
퇴직급여부채 (주21)	11,214,815,758	11,882,149,577
부채총계 (주35,39)	197,396,367,953	211,048,880,134
자본		
지배기업의 소유주에게 귀속되는 자본	155,554,698,524	164,956,839,279
자본금 (주1,23)	7,307,554,500	7,307,554,500
주식발행초과금 (주23)	22,816,956,752	22,816,956,752
기타포괄손익누계액 (주24)	20,621,099,516	18,860,217,704
이익잉여금 (주25)	98,769,846,104	109,932,868,671
기타자본항목 (주26)	6,039,241,652	6,039,241,652
비지배지분	0	0
자본총계 (주35)	155,554,698,524	164,956,839,279
자본과부채총계	352,951,066,477	376,005,719,413

## 2-2. 연결 포괄손익계산서

### 연결 포괄손익계산서

제 31 기 3분기 2024.01.01 부터 2024.09.30 까지

제 30 기 3분기 2023.01.01 부터 2023.09.30 까지

(단위 : 원)

	제 31 기 3분기		제 30 기 3분기	
	3개월	누적	3개월	누적
매출액 (주34,39)	52,447,039,585	172,387,943,958	47,778,035,087	140,643,065,581
제품매출액	47,137,375,907	160,282,039,259	44,654,413,436	129,320,501,183
상품매출액	842,768,968	1,241,495,059	260,402,229	699,364,291
재료매출액	2,756,609	144,293,962	20,750,193	22,872,847
용역매출액	3,036,606,753	7,666,424,821	1,327,926,636	3,472,100,440
기타매출액	1,427,531,348	3,053,690,857	1,514,542,593	7,128,226,820
매출원가 (주34,38)	47,770,708,262	157,703,740,666	44,161,670,669	127,702,731,245
제품매출원가	44,771,281,445	150,590,021,596	40,876,537,501	117,847,969,485
상품매출원가	454,733,139	748,751,269	232,944,179	549,125,247
재료매출원가	1,537,739	140,963,334	26,088,417	27,417,199
용역매출원가	2,270,231,683	5,464,337,613	2,240,712,102	6,227,787,168
기타매출원가	272,924,256	759,666,854	785,388,470	3,050,432,146
매출총이익	4,676,331,323	14,684,203,292	3,616,364,418	12,940,334,336
판매비와관리비	8,452,481,550	24,386,817,413	8,010,694,161	24,676,015,860
급여 (주34,38)	1,571,543,502	4,654,455,769	1,527,697,107	4,689,326,638
퇴직급여 (주34,38)	165,807,267	499,561,328	201,410,051	667,647,408
복리후생비 (주38)	395,209,603	1,194,566,574	359,313,928	1,173,947,305
감가상각비 (주13,38)	225,528,247	729,945,293	240,072,235	801,751,170

세금과공과	507,799,103	1,454,715,366	335,046,678	1,019,321,658
광고선전비	0	0	7,360,000	23,470,361
여비교통비	150,197,378	485,256,920	177,067,629	562,492,901
통신비	25,399,969	71,091,093	28,161,251	80,553,344
소모품비(주38)	58,095,538	185,125,729	71,933,487	226,190,641
보험료	52,910,269	166,274,951	52,355,136	177,152,380
접대비	61,117,145	207,971,704	81,856,935	215,119,120
지급수수료	542,792,639	1,788,995,877	421,690,810	1,747,407,640
회의비	14,089,043	46,326,160	11,817,032	37,994,106
차량유지비	38,642,749	120,272,161	45,525,281	142,707,563
수도광열비	14,559,875	45,320,807	12,712,411	46,995,760
도서인쇄비	5,273,280	21,862,615	5,621,464	23,749,987
교육훈련비	1,639,846	5,717,222	3,755,277	16,738,370
건본품비	144,977,814	514,688,132	218,627,038	346,136,052
운반비	154,475,609	506,011,366	157,318,377	420,590,220
대손상각비(대손충당금환입)(주7)	(46,234,559)	13,745,299	252,882,072	337,513,570
임차료	4,211,790	29,475,614	50,543,857	206,313,552
외주용역비	80,984,905	252,734,665	98,067,238	330,322,646
무형자산상각비(주14)	369,432,077	1,115,168,420	363,214,009	1,077,390,338
수출비	726,487,778	1,905,893,158	599,643,457	2,229,736,106
수선비	7,725,887	20,429,278	12,577,446	53,531,296
건물관리비	69,310,778	214,200,933	69,151,544	206,901,742
경상개발비	2,932,958,153	7,579,767,865	2,422,502,030	7,240,673,872
전력비(주38)	142,792,655	409,080,195	149,710,621	440,214,068
위생용역비	5,238,115	16,208,328	4,953,628	19,315,724
잡비	29,515,095	131,954,591	28,106,132	114,810,322
영업이익(손실)(주39)	(3,776,150,227)	(9,702,614,121)	(4,394,329,743)	(11,735,681,524)
기타이익(주29)	270,335,182	2,239,974,565	11,973,282,997	21,364,255,574
기타손실(주30)	244,283,061	868,793,046	1,981,332,414	2,692,039,085
금융수익(주31)	545,177,498	3,846,849,261	2,151,780,991	7,919,462,653
금융비용(주32)	3,736,478,404	8,207,933,248	2,944,833,216	9,781,733,793
법인세비용차감전순이익(손실)	(6,941,399,012)	(12,692,516,589)	4,804,568,615	5,074,263,825
법인세비용(수익)(주27)	(329,878,089)	(1,529,807,843)	1,306,217,606	1,233,036,223
당기순이익(손실)(주33)	(6,611,520,923)	(11,162,708,746)	3,498,351,009	3,841,227,602
당기순이익(손실)의 귀속				
지배기업의 소유주에게 귀속되는 당기순이익(손실)	(6,611,520,923)	(11,162,708,746)	3,498,351,009	3,841,227,602
비지배지분에 귀속되는 당기순이익(손실)	0	0	0	0
기타포괄손익	(1,391,519,507)	1,760,567,991	(614,861,133)	(1,748,868,675)
당기손익으로 재분류되지 않는항목(세후기타포괄손익)	(98,024)	(313,821)	(215,295)	(757,688)
기타포괄손익의 공정가치 측정 금융자산 평가손익(세후기타포괄손익)(주24)	0	0	0	(22,299)
보험수리적손익(세후기타포괄손익)(주21)	(98,024)	(313,821)	(215,295)	(735,389)
당기손익으로 재분류될 수 있는 항목(세후기타포괄손익)	(1,391,421,483)	1,760,881,812	(614,645,838)	(1,748,110,987)
지분법자본변동(세후기타포괄손익)	(343,639,041)	512,352,177	(766,654,481)	(1,201,592,326)
통화스왑평가손익(세후기타포괄손익)(주19)	0	0	119,920,229	(84,505,647)
해외사업장환산외환차이(세후기타포괄손익)	(1,047,782,442)	1,248,529,635	32,088,414	(462,013,014)
총포괄손익	(8,003,040,430)	(9,402,140,755)	2,883,489,876	2,092,358,927
총포괄손익의 귀속				
지배기업의 소유주에게 귀속되는 총포괄손익	(8,003,040,430)	(9,402,140,755)	2,883,489,876	2,092,358,927
비지배지분에 귀속되는 총포괄손익	0	0	0	0

주당이익				
기본주당이익(손실) (단위 : 원) (주33)	(453)	(764)	240	263
희석주당이익(손실) (단위 : 원) (주33)	(453)	(764)	240	263

### 2-3. 연결 자본변동표

#### 연결 자본변동표

제 31 기 3분기 2024.01.01 부터 2024.09.30 까지

제 30 기 3분기 2023.01.01 부터 2023.09.30 까지

(단위 : 원)

	자본						
	지배기업의 소유주에게 귀속되는 자본						자본 합계
	자본금	자본잉여금	기타포괄손익누계액	이익잉여금	기타자본구성요소	지배기업의 소유주에게 귀속되는 자본 합계	
2023.01.01 (기초자본)	4,871,703,000	25,283,733,852	22,160,074,419	118,347,110,158	6,090,501,652	176,753,123,081	176,753,123,081
당기순이익(손실)	0	0	0	3,841,227,602	0	3,841,227,602	3,841,227,602
무상증자	2,435,851,500	(2,466,777,100)	0	0	0	(30,925,600)	(30,925,600)
자기주식 거래에 따른 증가(감소)	0	0	0	0	(51,260,000)	(51,260,000)	(51,260,000)
기타포괄손익 공정가치 측정 금융자산 평가손익	0	0	(22,299)	0	0	(22,299)	(22,299)
지분법자본변동	0	0	(1,201,592,326)	0	0	(1,201,592,326)	(1,201,592,326)
현금흐름위험회피파생상품평가손익	0	0	(84,505,647)	0	0	(84,505,647)	(84,505,647)
보험수리적손익	0	0	0	(735,389)	0	(735,389)	(735,389)
해외사업장환산외환차이	0	0	(462,013,014)	0	0	(462,013,014)	(462,013,014)
종속기업의 처분	0	0	0	5,673,066,703	0	5,673,066,703	5,673,066,703
2023.09.30 (기말자본)	7,307,554,500	22,816,956,752	20,411,941,133	127,860,669,074	6,039,241,652	184,436,363,111	184,436,363,111
2024.01.01 (기초자본)	7,307,554,500	22,816,956,752	18,860,217,704	109,932,868,671	6,039,241,652	164,956,839,279	164,956,839,279
당기순이익(손실)	0	0	0	(11,162,708,746)	0	(11,162,708,746)	(11,162,708,746)
무상증자	0	0	0	0	0	0	0
자기주식 거래에 따른 증가(감소)	0	0	0	0	0	0	0
기타포괄손익 공정가치 측정 금융자산 평가손익	0	0	0	0	0	0	0
지분법자본변동	0	0	512,352,177	0	0	512,352,177	512,352,177
현금흐름위험회피파생상품평가손익	0	0	0	0	0	0	0
보험수리적손익	0	0	0	(313,821)	0	(313,821)	(313,821)
해외사업장환산외환차이	0	0	1,248,529,635	0	0	1,248,529,635	1,248,529,635
종속기업의 처분	0	0	0	0	0	0	0
2024.09.30 (기말자본)	7,307,554,500	22,816,956,752	20,621,099,516	98,769,846,104	6,039,241,652	155,554,698,524	155,554,698,524

### 2-4. 연결 현금흐름표

#### 연결 현금흐름표

제 31 기 3분기 2024.01.01 부터 2024.09.30 까지

제 30 기 3분기 2023.01.01 부터 2023.09.30 까지

(단위 : 원)

	제 31 기 3분기	제 30 기 3분기
영업활동현금흐름	4,997,664,269	(5,892,533,408)
당기순이익(손실)	(11,162,708,746)	3,841,227,602
당기순이익조정을 위한 가감 (주37)	31,238,061,510	16,064,873,452
영업활동으로인한자산·부채의변동 (주37)	(10,424,262,863)	(21,523,995,990)
이자수취(영업)	257,874,548	232,480,192

이자지급(영업)	(4,947,726,507)	(4,261,312,163)
배당금수취(영업)	36,426,327	33,845,670
법인세환급(납부)	0	(279,652,171)
투자활동현금흐름	(4,210,646,433)	3,972,202,011
단기금융상품의 처분	716,508,007	930,900,000
단기금융상품의 취득	0	(20,000,000)
당기손익 공정가치 측정 금융자산의 취득	(37,866,467)	(34,229,657)
종속기업, 관계기업 투자의 처분	0	16,423,235,480
유형자산의 처분	984,298,235	1,908,739,422
유형자산의 취득	(5,234,547,119)	(19,794,197,976)
무형자산의 처분	0	5,000,000
무형자산의 취득	(2,758,805,508)	(3,620,287,538)
기타 금융자산의 감소	604,643,929	59,303,510
기타 금융자산의 증가	(29,774,881)	(97,674,340)
기타 투자활동으로 인한 현금 유입액	8,005,168,505	10,865,120,541
기타 투자활동으로 인한 현금 유출액	(6,460,271,134)	(2,653,707,431)
재무활동현금흐름	(2,123,830,811)	(19,615,268,988)
차입금의 차입	55,023,925,982	53,586,289,200
차입금의 상환	(25,464,516,886)	(19,930,655,257)
유동성장기부채의 상환	(31,337,634,004)	(49,320,993,165)
장기미지급금(국고보조금)의 증가	391,919,586	664,134,965
장기미지급금(국고보조금)의 감소	(269,264,586)	(243,717,448)
기타 재무활동으로 인한 현금 유입액	200,000,000	(3,348,701,683)
기타 재무활동으로 인한 현금 유출액	(668,260,903)	(1,021,625,600)
환율변동효과전현금및현금성자산의 증가(감소)	(1,336,812,975)	(21,535,600,385)
현금및현금성자산에 대한 환율변동효과	274,164,853	(321,114,394)
현금및현금성자산의 증가(감소)	(1,062,648,122)	(21,856,714,779)
기초현금및현금성자산	28,712,412,708	41,113,767,550
기초 매각예정자산에서 분류된 현금및현금성자산	0	2,499,819,334
기중 매각예정자산으로 분류된 현금및현금성자산	(69,945,685)	0
기말현금및현금성자산	27,579,818,901	21,756,872,105

### 3. 연결재무제표 주석

#### 1. 일반사항

##### (1) 지배기업의 현황

기업회계기준서 제1110호 '연결재무제표'에 의한 지배기업인 주식회사 아모텍 (이하"당사" 또는 "지배기업")은 1994년 10월 19일에 전자 및 전기제품 등의 제조와 판매를 목적으로 경기도 김포시에서 설립되어 아몰퍼스 코아 등을 제조, 판매하고 있던 중, 1999년 12월 1일자로 주식회사 아모트론과 주식회사 아멕스를 합병하였습니다. 이후 지배기업은 2000년 7월 22일에 벤처기업육성에 관한 특별조치법 제25조의 규정에 의한 협회등록 벤처기업으로 등록되었으며, 2003년 8월 1일에 한국증권업협회로부터 협회중개시장의 등록을 승인받아 2003년 8월 1일자로 주식의 매매가 개시되었습니다.

지배기업은 설립후 수차의 증자와 액면분할을 거쳐 2024년 09월 30일 현재 납입자본금은 7,307,555천원이며, 당분기말 현재 지배기업의 주요 주주구성은 다음과 같습니다.

주 주 명	최대주주 및 특수관계인	주 식 수	지분율(%)
김 병 규	대표이사	2,658,000	18.19%
이 혜 란	배우자	695,415	4.76%
조 원 복	임원	648,000	4.43%
정 규 혁	임원	140,808	0.96%
기 타	-	10,472,886	71.66%
합 계		14,615,109	100.00%

## (2) 종속기업의 현황

회 사 명	자본금(천원)	지분율	업 종	소재지	결산월
산동아모텍전자 유한공사	24,674,335	100.00%	전자제품 제조	중국	12월
아모텍상해무역 유한공사	175,855	100.00%	전자제품 판매	중국	12월
아모비나 유한공사	51,393,585	100.00%	전자제품 제조	베트남	12월
(주)아모에스넷 (*1)	15,000,000	100.00%	전기통신 서비스	대한민국	12월

(\*1) 당기 중 (주)아모에스넷의 지분매각이 결정됨에 따라 관련 자산 및 부채를 매각예정자산 및 매각예정부채로 계정 재분류하였습니다(주석 40 참조).

### 가. 산동아모텍전자 유한공사

산동아모텍전자 유한공사(이하 "종속기업")는 2003년 7월에 전자 및 전기제품 등의 제조와 판매를 목적으로 중국 산동성 치박시 외국인무역신기술발전공업지역에 설립되었으며, 2003년 11월부터 Relay, Choke core를 양산하였습니다.

### 나. 아모텍상해무역 유한공사

아모텍상해무역 유한공사(이하"종속기업")는 2009년 8월 18일에 전자 및 전기제품 등의 판매를 목적으로 중국 상해시 장녕구에 설립되었으며, 2011년 3월부터 Chip Varistor를 판매 하였습니다.

### 다. 아모비나 유한공사

아모비나 유한공사(이하"종속기업")는 2014년 7월 16일에 전자 및 전기제품 등의 제조와 판매를 목적으로 베트남 빈푹성지역에 설립되었으며, 2015년 7월부터 NFC Antenna, WPC Antenna 등을 양산하였습니다.



라. 주식회사 아모에스넷

주식회사 아모에스넷(이하"중속기업")는 2019년 1월 4일에 전기통신 서비스를 목적으로 서울시 서초구에 설립되었으며, 2019년 12월부터 전기통신 서비스와 전기통신기기 판매를 시작하였습니다.

(3) 보고기간 종료일 현재 중속기업의 요약재무정보(내부거래 제거 전 금액기준)는 다음과 같습니다.

<2024년 09월 30일 기준>

(단위: 천원)

회사명	자산	부채	자본	매출액	당기순손익
산동아모텍전자(유)	39,427,023	11,707,767	27,719,256	43,113,945	750,476
아모텍상해무역(유)	2,437,321	2,344,876	92,444	1,526,705	197,132
아모비나(유)	42,969,422	3,508,352	39,461,070	25,378,739	1,014,252
(주)아모에스넷	5,819,398	1,726,078	4,093,320	112,548	(1,725,835)

<2023년 12월 31일 기준>

(단위: 천원)

회사명	자산	부채	자본	매출액	전기순손익
산동아모텍전자(유)	35,097,956	9,282,182	25,815,774	55,958,324	679,381
청도아모텍전자(유) (*1)	0	0	0	2,877,726	(1,764,582)
아모텍상해무역(유)	2,386,377	2,487,861	(101,484)	1,303,420	15,234
아모비나(유)	43,864,789	8,322,939	35,541,850	21,095,169	(4,511,686)
(주)아모에스넷	6,774,162	955,008	5,819,155	68,913	(2,291,421)

(\*1) 2023년 청도아모텍전자(유)의 지분 전체를 매각하였으며 매각 이전까지의 재무정보를 표시하였습니다.

2. 연결재무제표의 작성기준 및 중요한 회계정책

다음은 연결재무제표 작성에 적용된 중요한 회계정책입니다. 이러한 정책은 별도의 언급이 없다면 표시된 회계기간에 계속적으로 적용됩니다.

(1) 연결재무제표의 작성기준

연결기업의 2024년 9월 30일로 종료하는 9개월 보고기간에 대한 분기연결재무제표는 기업 회계기준서 제1034호 "중간재무보고"에 따라 작성되었습니다. 이 분기연결재무제표는 보고기간말인 2024년 9월 30일 현재 유효한 한국채택국제회계기준에 따라 작성되었으며, 기업 회계기준서 제1110호 '연결재무제표'에 따른 재무제표입니다.

이 중간재무제표는 연차재무제표에 기재할 것으로 요구되는 모든 정보 및 주석사항을 포함

하고 있지 아니하므로 2023년 12월 31일로 종료되는 회계기간에 대한 연차재무제표의 정보도 함께 참고하여야 합니다.

연결재무제표는 다음을 제외하고는 역사적 원가에 기초하여 작성하였습니다.

- 특정 금융자산과 금융부채(파생상품 포함)
- 순공정가치로 측정하는 매각예정자산
- 확정급여제도와 공정가치로 측정하는 사외적립자산

한국채택국제회계기준은 연결재무제표 작성 시 중요한 회계추정의 사용을 허용하고 있으며, 회계정책을 적용함에 있어 경영진의 판단을 요구하고 있습니다. 보다 복잡하고 높은 수준의 판단이 필요한 부분이나 중요한 가정 및 추정이 필요한 부분은 주석3에서 설명하고 있습니다.

#### 1) 연결기업이 채택한 제·개정 기준서 및 해석서

당기에 새로 도입된 기준서 및 해석서와 그로 인한 회계정책의 변경내용 및 영향은 다음과 같습니다.

- 기업회계기준서 제1001호 '재무제표 표시' 개정 - 부채의 유동/비유동 분류  
부채는 보고기간말 현재 존재하는 실질적인 권리에 따라 유동 또는 비유동으로 분류되며, 부채의 결제를 연기할 수 있는 권리의 행사가능성이나 경영진의 기대는 고려하지 않습니다. 또한, 부채의 결제에 자기지분상품의 이전도 포함되나, 복합금융상품에서 자기 지분상품으로 결제하는 옵션이 지분상품의 정의를 충족하여 부채와 분리하여 인식된 경우는 제외됩니다. 또한, 기업이 보고기간말 후에 준수해야하는 약정은 해당 부채의 분류에 영향을 미치지 않으며, 보고기간 이후 12개월 이내 약정사항을 준수해야하는 부채가 비유동부채로 분류된 경우 보고기간 이후 12개월 이내 부채가 상환될 수 있는 위험에 관한 정보를 공시해야 합니다. 해당 기준서의 개정이 연결재무제표에 미치는 중요한 영향은 없습니다.

- 기업회계기준서 제1007호 '현금흐름표', 기업회계기준서 제1107호 '금융상품: 공시' 개정 - 공급자금융약정에 대한 정보 공시  
공급자금융약정을 적용하는 경우, 재무제표이용자가 공급자금융약정이 기업의 부채와 현금흐름 그리고 유동성위험익스포저에 미치는 영향을 평가할 수 있도록 공급자금융약정에 대한 정보를 공시해야 합니다. 해당 기준서의 개정이 연결재무제표에 미치는 중요한 영향은 없습니다.

- 기업회계기준서 제1116호 '리스' 개정 - 판매후리스에서 생기는 리스부채  
판매후리스에서 생기는 리스부채를 후속적으로 측정할 때 판매자-리스이용자가 보유하는 사용권 관련 손익을 인식하지 않는 방식으로 리스료나 수정리스료를 산정합니다. 해당 기준서의 개정이 연결재무제표에 미치는 중요한 영향은 없습니다.

- 기업회계기준서 제1001호 '재무제표 표시' 개정 - '가상자산 공시'  
가상자산을 보유하는 경우, 가상자산을 고객을 대신하여 보유하는 경우, 가상자산을 발행한 경우의 추가 공시사항을 규정하고 있습니다. 해당 기준서의 개정이 연결재무제표에 미치는 중요한 영향은 없습니다.

## 2) 연결기업이 적용하지 않은 제·개정 기준서

제정 또는 공표되었으나 시행일이 도래하지 않아 적용하지 아니한 제·개정 기준서 및 해석서는 다음과 같습니다.

- 기업회계기준서 제1021호 '환율변동효과' 및 제1101호 '한국채택국제회계기준의 최초채택'(개정): 교환가능성 결여

통화와의 교환가능성을 평가하고 다른 통화와 교환이 가능하지 않다면 현물환율을 추정하고 기업의 재무성과, 재무상태 및 현금흐름에 미치는 영향을 공시하도록 요구하고 있습니다. 개정사항은 2025년 1월 1일 이후 시작하는 회계연도부터 적용되며, 조기적용이 허용됩니다. 당사는 동 개정사항이 연결재무제표에 미치는 영향을 검토하고 있습니다.

## 3. 중요한 회계추정 및 가정

연결기업은 미래에 대하여 추정 및 가정을 하고 있습니다. 추정 및 가정은 지속적으로 평가되며, 과거 경험과 현재의 상황에서 합리적으로 예측가능한 미래의 사건을 고려하여 이루어집니다. 이러한 회계추정은 실제 결과와 다를 수도 있습니다.

분기연결재무제표 작성시 사용된 중요한 회계추정 및 가정은 다음과 같이 법인세비용을 결정하는데 사용된 추정의 방법을 제외하고는 2023년 12월 31일로 종료하는 회계연도에 대한 연차재무제표 작성시 적용된 회계추정 및 가정과 동일합니다.

중간기간의 법인세비용은 전체 회계연도에 대해서 예상되는 최선의 가중평균 연간법인세율, 즉 추정 평균 연간유효법인세율을 중간기간의 세전이익에 적용하여 계산합니다.

연결기업의 자산 및 부채 장부금액의 조정에 영향을 미칠 수 있는 유의적 위험에 대한 추정 및 가정은 다음과 같습니다.

### (1) 매출채권과 대여금 및 기타수취채권에 대한 대손충당금 설정

매출채권과 대여금 및 기타수취채권에 대한 손상차손금액을 산정하기 위해 현재 채권의 연령, 과거 대손경험 및 기타 경제·산업환경요인들을 고려하여 대손발생액을 추정하고 있습니다.

### (2) 금융상품의 공정가치 측정

매도가능금융자산 등은 최초인식 이후 공정가치로 측정하며, 공정가치 변동에 따른 평가손익을 당기손익 또는 기타포괄손익누계액으로 반영하고 있습니다. 공정가치 측정시 활성시장에서 공시되는 시장가격이 있는 경우에는 그 시장가격을 공정가치로 적용하나, 그러한 시장가격이 없는 경우에는 미래기대현금흐름과 할인율에 대한 경영진의 판단을 요구하는 평가방법을 이용하여 공정가치를 추정하고 있습니다.

### (3) 비금융자산의 손상

연결기업은 매 보고기간 종료일에 모든 비금융자산에 대하여 손상징후의 존재여부를 평가합니다. 비한정내용연수의 무형자산에 대해서는 매년 또는 손상징후가 있는 경우에 손상검사

를 수행합니다. 기타 비금융자산에 대해서는 장부금액이 회수가능하지 않을 것이라는 징후가 있을 때 손상검사를 수행합니다. 사용가치를 계산하기 위하여 경영자는 해당 자산이나 현금창출단위로부터 발생하는 미래기대현금흐름을 추정하고 동 미래기대현금흐름의 현재가치를 계산하기 위한 적절한 할인율을 선택하고 있습니다.

(4) 확정급여형 퇴직급여제도

확정급여형 퇴직급여제도의 원가는 보험수리적 평가방법을 이용하여 결정하고 이러한 보험수리적 평가방법의 적용을 위해서 할인율, 기대임금상승률, 사외적립자산의기대수익률 등에 대한 가정을 세우는 것이 필요합니다. 퇴직급여제도는 장기간이라는 성격으로 인해 이러한 추정에 중요한 불확실성을 포함하고 있습니다.

(5) 법인세 및 이연법인세

연결기업의 과세소득에 대한 법인세는 세법 및 과세당국의 결정을 적용하여 산정되므로 최종 세효과를 산정하는 데 불확실성이 존재합니다.

연결기업은 이연법인세 측정 시 미래 예상 과세소득에 적용되는 예상평균세율을 추정하고 있으며, 이연법인세의 실현가능성 판단 시에는 예상되는 차감할 일시적차이, 예상과세소득, 이월세액공제의 사용가능성 등을 추정하고 있습니다.

(6) 리스

리스기간을 산정할 때에 경영진은 연장선택권을 행사하거나 종료선택권을 행사하지 않을 경제적 유인이 생기게 하는 관련되는 사실 및 상황을 모두 고려합니다. 연장선택권의 대상 기간(또는 종료선택권의 대상 기간)은 리스이용자가 연장선택권을 행사할 것(또는 행사하지 않을 것)이 상당히 확실한 경우에만 리스기간에 포함됩니다.

선택권이 실제로 행사되거나(행사되지 않거나) 연결기업이 선택권을 행사할(행사하지 않을) 의무를 부담하게 되는 경우에 리스기간을 다시 평가합니다. 리스이용자가 통제할수 있는 범위에 있고 리스기간을 산정할 때에 영향을 미치는 유의적인 사건이 일어나거나 상황에 유의적인 변화가 있을 때에만 연결기업은 연장선택권을 행사할 것(또는 행사하지 않을 것)이 상당히 확실한지의 판단을 변경합니다.

4. 현금및현금성자산

연결기업의 현금 및 현금성자산은 재무상태표와 현금흐름표상의 금액이 동일하게 관리되고 있습니다. 보고기간 종료일 현재 연결기업의 현금 및 현금성자산의 세부내역은 다음과 같습니다.

(단위: 천원)

구 분	당분기말	전기말
현금	65,498	22,044
보통예금	19,739,214	23,798,762
외화예금	7,775,107	4,891,606
합계	27,579,819	28,712,412

## 5. 사용이 제한된 금융상품

보고기간 종료일 현재 사용이 제한된 금융자산의 내용은 다음과 같습니다.

(단위: 천원)

과 목	종 류	예 입 처	당분기말	전기말	제한사유
장기금융상품	별단예금	우리은행	2,000	2,000	당좌개설보증금

## 6. 금융상품의 범주별 분류

(1) 보고기간 종료일 현재 금융상품 장부금액의 범주별 분류내역은 다음과 같습니다.

### 1) 당분기말

(단위: 천원)

연결재무상태표상 자산	당기손익 공정가치 측정 금융자산	기타포괄손익 공정가치 측정 금융자산	상각후원가 측정 금융자산	계
현금및현금성자산	0	0	27,579,819	27,579,819
당기손익 공정가치 측정 금융자산	2,727,482	0	0	2,727,482
매출채권	0	0	41,399,009	41,399,009
미수금(*1)	0	0	1,181,681	1,181,681
기타유동자산(*2)	0	0	51,036	51,036
장기금융상품(*3)	562,980	0	2,000	564,980
비유동 기타포괄손익 공정가치 측정 금융자산(지분상 품)	0	1,087,995	0	1,087,995
기타비유동자산	0	0	1,304,597	1,304,597
보증금자산	0	0	26,330	26,330
자산 계	3,290,462	1,087,995	71,544,472	75,922,929

(\*1) 미수금 1,890백만원 중 금융자산에 해당하지 않는 미수금 709백만원은 제외하였습니다.

(\*2) 기타유동자산 2,437백만원 중 선급비용 473백만원, 선납세금 1,913백만원은 제외하였습니다(주석 11참조).

(\*3) 장기금융상품 565백만원은 저축보험 563백만원, 당좌개설보증금 2백만원 입니다.

(단위: 천원)

연결재무상태표상 부채	당기손익 공정가치 측정 금융부채	상각후원가 측정 금융부채	계
매입채무	0	41,526,642	41,526,642
미지급금	0	6,528,575	6,528,575
단기차입금	0	49,027,194	49,027,194
리스부채	0	459,584	459,584

기타유동부채	0	5,131,854	5,131,854
유동성장기부채(*1)	0	39,729,801	39,729,801
장기차입금	0	32,372,825	32,372,825
장기미지급금(*2)	0	33	33
보증금부채	0	2,513,910	2,513,910
비유동 리스부채	0	440,899	440,899
부채 계	0	177,731,317	177,731,317

- (\*1) 유동성장기부채 39,730백만원은 장기차입금 유동성대체 19,771백만원, 무보증사채 유동성대체 19,959백만원입니다.
- (\*2) 장기미지급금 중 국고보조금 2,339백만원은 제외하였습니다(주석 22참조).

## 2) 전기말

(단위: 천원)

연결재무상태표상 자산	당기손익 공정가치 측정 금융자산	기타포괄손익 공정가치 측정 금융자산	상각후원가 측정 금융자산	계
현금및현금성자산	0	0	28,712,413	28,712,413
단기금융상품(*1)	681,661	0	20,000	701,661
당기손익 공정가치 측정 금융자산	3,350,239	0	0	3,350,239
매출채권	0	0	41,966,986	41,966,986
미수금(*2)	0	0	1,392,642	1,392,642
기타유동자산(*3)	0	0	437,055	437,055
장기금융상품(*4)	508,582	0	2,000	510,582
비유동 기타포괄손익 공정가치 측정 금융자산(지분상품)	0	1,087,995	0	1,087,995
기타비유동자산	0	0	1,845,486	1,845,486
보증금자산	0	0	43,415	43,415
자산 계	4,540,482	1,087,995	74,419,997	80,048,474

- (\*1) 단기금융상품 702백만원은 저축보험 682백만원, 정기예금 20백만원 입니다.
- (\*2) 미수금 2,189백만원 중 금융자산에 해당하지 않는 미수금 796백만원은 제외하였습니다.
- (\*3) 기타유동자산 3,560백만원 중 선급비용 329백만원, 선납세금 2,794백만원은 제외하였습니다(주석 11참조).
- (\*4) 장기금융상품 511백만원은 저축보험 509백만원, 당좌개설보증금 2백만원 입니다.

(단위: 천원)

연결재무상태표상 부채	당기손익 공정가치 측정 금융부채	상각후원가 측정 금융부채	계
매입채무	0	47,709,844	47,709,844
미지급금	0	11,396,420	11,396,420
단기차입금	0	50,293,511	50,293,511

리스부채	0	682,593	682,593
기타유동부채	0	5,336,839	5,336,839
유동성장기부채(*1)	0	66,792,046	66,792,046
장기차입금	0	7,034,322	7,034,322
장기미지급금(*2)	0	44	44
보증금부채	0	2,513,910	2,513,910
비유동 리스부채	0	447,481	447,481
부채 계	0	192,207,010	192,207,010

(\*1) 유동성장기부채 66,792백만원은 장기차입금 유동성대체 47,017만원, 무보증사채 유동성 대체 19,775백만원입니다.

(\*2) 장기미지급금 중 국고보조금 2,283백만원은 제외하였습니다(주석 22참조).

(2) 보고기간 종료일 현재 금융상품의 장부금액과 공정가치의 내역은 다음과 같습니다.

(단위: 천원)

구분	당분기말		전기말	
	장부금액	공정가치	장부금액	공정가치
금융자산:				
공정가치로 측정된 금융자산				
- 당기손익 공정가치 측정 금융자산	2,727,482	2,727,482	3,350,239	3,350,239
- 비유동 기타포괄손익 공정가치 측정 금융자산(지분상품)	1,087,995	1,087,995	1,087,995	1,087,995
- 단기금융상품	0	0	681,661	681,661
- 장기금융상품(*3)	562,980	562,980	508,582	508,582
공정가치로 측정된 금융자산 소계	4,378,457	4,378,457	5,628,477	5,628,477
상각후 원가로 측정된 금융자산				
- 현금및현금성자산	27,579,819	27,579,819	28,712,413	28,712,413
- 단기금융상품	0	0	20,000	20,000
- 매출채권	41,399,009	41,399,009	41,966,986	41,966,986
- 미수금(*1)	1,181,681	1,181,681	1,392,642	1,392,642
- 기타유동자산(*2)	51,036	51,036	437,055	437,055
- 장기금융상품(*3)	2,000	2,000	2,000	2,000
- 기타비유동자산	1,304,597	1,304,597	1,845,486	1,845,486
- 보증금자산	26,330	26,330	43,415	43,415
상각후 원가로 측정된 금융자산 소계	71,544,472	71,544,472	74,419,997	74,419,997
금융자산 계	75,922,929	75,922,929	80,048,474	80,048,474
금융부채:				
상각후 원가로 측정된 금융부채				
- 매입채무	41,526,642	41,526,642	47,709,844	47,709,844
- 미지급금	6,528,575	6,528,575	11,396,420	11,396,420
- 단기차입금	49,027,194	49,027,194	50,293,511	50,293,511
- 리스부채	459,584	459,584	682,593	682,593
- 기타유동부채	5,131,854	5,131,854	5,336,839	5,336,839
- 유동성장기부채(*4)	39,729,801	39,729,801	66,792,046	66,792,046
- 장기차입금	32,372,825	32,372,825	7,034,322	7,034,322

- 장기미지급금(*5)	33	33	44	44
- 보증금부채	2,513,910	2,513,910	2,513,910	2,513,910
- 비유동 리스부채	440,899	440,899	447,481	447,481
상각후 원가로 측정된 금융부채 소계	177,731,317	177,731,317	192,207,010	192,207,010
금융부채 계	177,731,317	177,731,317	192,207,010	192,207,010

- (\*1) 미수금 1,890백만원 중 금융자산에 해당하지 않는 미수금 709백만원은 제외하였습니다.
- (\*2) 기타유동자산 2,437백만원 중 선급비용 473백만원, 선납세금 1,913백만원은 제외하였습니다(주석 11참조).
- (\*3) 장기금융상품 565백만원은 저축보험 563백만원, 당좌개설보증금 2백만원 입니다.
- (\*4) 유동성장기부채 39,730백만원은 장기차입금 유동성대체 19,771백만원, 무보증사채 유동성대체 19,959백만원입니다.
- (\*5) 장기미지급금 중 국고보조금 2,339백만원은 제외하였습니다(주석 22참조).

### (3) 금융상품의 수준별 공정가치 측정치

연결기업은 공정가치 측정에 사용된 투입변수의 유의성을 반영하는 공정가치 서열체계에 따라 공정가치 측정치를 분류하고 있으며, 공정가치 서열체계의 수준은 다음과 같습니다.

구분	투입변수의 유의성
수준 1	동일한 자산이나 부채에 대한 활성시장의 공시가격
수준 2	직접적으로 또는 간접적으로 관측가능한, 자산이나 부채에 대한 투입변수
수준 3	관측가능한 시장자료에 기초하지 않은, 자산이나 부채에 대한 투입변수

보고기간 종료일 현재 금융상품의 수준별 공정가치 측정치는 다음과 같습니다.

#### 1) 당분기말

(단위: 천원)

구분	수준 1	수준 2	수준 3	합계
금융자산				
당기손익의 공정가치 측정 금융자산	0	2,727,482	0	2,727,482
비유동 기타포괄손익의 공정가치 측정 금융자산(지분상품)	0	0	1,087,995	1,087,995
장기금융상품	0	562,980	0	562,980
금융자산 계	0	3,290,462	1,087,995	4,378,457

#### 2) 전기말

(단위: 천원)

구분	수준 1	수준 2	수준 3	합계
금융자산				
당기손익의 공정가치 측정 금융자산	0	3,350,239	0	3,350,239
비유동 기타포괄손익의 공정가치 측정 금융자산(지분상품)	0	0	1,087,995	1,087,995



단기금융상품	0	681,661	0	681,661
장기금융상품	0	508,582	0	508,582
금융자산 계	0	4,540,482	1,087,995	5,628,477

3) 서열체계 수준 3으로 분류되는 금융상품 공정가치측정치에 사용된 가치평가기법과 투입 변수 등은 다음과 같습니다.

- 기타포괄손익 공정가치 측정 금융자산

서열체계 수준 3으로 분류되는 기타포괄손익 공정가치측정 금융자산은 동일한 자산에 대한 활성시장의 공시가격 및 직접적으로 관측가능한 자산에 대한 투입변수에 의한 것은 아니나, 자산이나 부채에 대한 관측할 수 없는 투입변수 및 투입변수간 상호관계(할인된 현금흐름)를 통해 측정하는 것입니다.

4) 당분기말 및 전기말 중 공정가치 서열체계의 수준 1과 수준 2 사이의 유의적인 이동은 없었습니다.

(4) 당분기와 전분기 중 금융상품 범주별 순손익은 다음과 같습니다.

1) 당분기

(단위: 천원)

구 분	금융자산		금융부채		합 계
	당기손익 공정가치	상각후원가	당기손익 공정가치	상각후원가	
	측정 금융자산	측정 금융자산	측정 금융부채	측정 금융부채	
이자수익	1,702	293,328	0	0	295,030
외환차익	0	2,254,249	0	220,346	2,474,595
외화환산이익	0	528,211	0	484,408	1,012,619
배당금수익	36,426	0	0	0	36,426
당기손익 공정가치 측정 금융자산 처분이익	14,847	0	0	0	14,847
당기손익 공정가치 측정 금융자산 평가이익	11,329	0	0	0	11,329
대손상각비	0	(13,745)	0	0	(13,745)
기타의대손상각비	0	(19,128)	0	0	(19,128)
이자비용	0	(22,577)	0	(5,100,845)	(5,123,422)
외환차손	0	(1,071,441)	0	(663,187)	(1,734,628)
외화환산손실	0	(926,099)	0	(91,970)	(1,018,069)
당기손익 공정가치 측정 금융자산 평가손실	(331,816)	0	0	0	(331,816)
합 계	(267,512)	1,022,798	0	(5,151,248)	(4,395,962)

2) 전분기

(단위: 천원)

구 분	금융자산		금융부채		합 계
	당기손익 공정가치	상각후원가	당기손익 공정가치	상각후원가	
	측정 금융자산	측정 금융자산	측정 금융부채	측정 금융부채	
이자수익	453	265,841	0	0	266,294
외환차익	0	2,672,544	0	992,069	3,664,613
외화환산이익	0	2,128,589	0	141,117	2,269,706

배당금수익	33,845	0	0	0	33,845
통화스왑거래이익	0	0	1,215,834	0	1,215,834
당기손익 공정가치 측정 금융자산 평가이익	466,761	0	0	0	466,761
대손상각비	0	(337,514)	0	0	(337,514)
기타의대손상각비	0	(39,243)	0	0	(39,243)
이자비용	0	(12,603)	0	(4,787,329)	(4,799,932)
외환차손	0	(1,175,615)	0	(1,875,374)	(3,050,989)
외화환산손실	0	(732,861)	0	(649,458)	(1,382,319)
통화스왑거래손실	0	0	(26,773)	0	(26,773)
파생상품평가손실	0	0	(86,700)	0	(86,700)
사채상환손실	0	0	0	(435,021)	(435,021)
합 계	501,059	2,769,138	1,102,361	(6,613,996)	(2,241,438)

## 7. 매출채권 및 미수금

(1) 보고기간 종료일 현재 연결기업의 매출채권 및 미수금의 내역은 다음과 같습니다.

(단위: 천원)

구 분	당분기말		전기말	
	매출채권	미수금	매출채권	미수금
일반 채권	42,043,707	1,958,820	42,598,210	2,237,891
(대손충당금)	(644,697)	(68,507)	(631,224)	(49,379)
소 계	41,399,010	1,890,313	41,966,986	2,188,512

(2) 당분기 및 전기 중 매출채권 및 미수금의 대손충당금의 변동 내역은 다음과 같습니다.

(단위:천원)

구 분	당분기말	전기말
기초잔액	680,603	715,788
대손상각비(환입)	32,873	(72,873)
매각예정자산으로 대체(*1)	(272)	0
매각예정자산에서 대체	0	37,688
기말잔액	713,204	680,603

(\*1) 당기 중 (주)아모에스넷의 지분매각이 결정됨에 따라 매각예정자산으로 분류하였습니다  
(주석 40참조).

(3) 보고기간 종료일 현재 매출채권 및 미수금 연체분석 내역은 다음과 같습니다.

(단위: 천원)

구 분	당분기말	전기말
연체되지 않은 채권	37,204,576	39,761,134
연체되었으나 개별적으로 손상되지 않은 채권		

1일 초과 90일 이하	4,712,204	4,362,861
90일 초과 180일 이하	240,946	0
180일 초과 365일 이하	1,807,340	646,632
365일 초과	37,461	65,474
연체되었으나 개별적으로 손상되지 않은 채권 소계	6,797,951	5,074,967
합 계	44,002,527	44,836,101
차감 : 대손충당금	(713,204)	(680,603)
매출채권 및 미수금 순장부가액	43,289,323	44,155,498

(4) 연결기업은 과거의 대손경험율을 토대로 추산한 대손예상액을 대손충당금으로 설정하고 있습니다.

## 8. 공정가치 측정 금융자산

(1) 보고기간 종료일 현재 유동자산으로 분류되어 있는 공정가치 측정 금융자산의 내용은 다음과 같습니다.

(단위: 천원)

구 분	당분기말			전기말		
	취득원가	공정가액	장부가액	취득원가	공정가액	장부가액
수익증권	4,697,988	2,727,482	2,727,482	4,697,988	3,350,239	3,350,239

(2) 보고기간 종료일 현재 비유동자산으로 분류되어 있는 기타포괄손익 공정가치 측정 금융자산의 내용은 다음과 같습니다.

(단위: 천원)

구 분	당분기말			전기말		
	취득원가	공정가액	장부가액	취득원가	공정가액	장부가액
비상장주식	1,700,002	1,087,995	1,087,995	1,700,002	1,087,995	1,087,995

## 9. 관계기업투자

(1) 보고기간 종료일 현재 관계기업의 투자 내역은 다음과 같습니다.

(단위: 천원)

회사명	소재지	주요 영업활동	재무제표일	당분기말		전기말	
				지분율(%)	장부금액	지분율(%)	장부금액
MSTATOR	러시아	제조업	12월 31일	32.00	2,120,742	32.00	1,473,011
㈜아모그린텍 (*1)	한국	제조업	12월 31일	3.88	4,163,065	3.88	4,227,114
㈜아모라이프사이언스	한국	제조업	12월 31일	23.09	768,128	23.09	1,039,145
㈜아모센스 (*2)	한국	제조업	12월 31일	18.92	21,159,128	18.92	20,514,056
합계					28,211,063		27,253,326

- (\*1) (주)아모그린텍은 소유지분율이 20% 미만이나 이사회 참여 등을 통해 유의적인 영향력을 행사할 수 있으므로 관계기업으로 분류하였습니다.
- (\*2) (주)아모센스는 소유지분율이 20% 미만이나 임원교류 등을 통해 유의적인 영향력을 행사할 수 있으므로 관계기업으로 분류하였습니다.

(2) 당분기 및 전기의 관계기업 투자 변동내역은 다음과 같습니다.

1) 당분기

(단위: 천원)

회사명	기 초	지분법평가내역				기 말
		처분	지분법손익	지분법 자본변동	기타	
MSTATOR	1,473,011	0	758,374	(110,643)	0	2,120,742
(주)아모그린텍	4,227,114	0	(57,997)	(6,053)	0	4,163,065
(주)아모라이프사이언스	1,039,145	0	(271,017)	0	0	768,128
(주)아모센스	20,514,056	0	16,024	629,048	0	21,159,128
합계	27,253,326	0	445,384	512,352	0	28,211,063

2) 전기

(단위:천원)

회사명	기 초	지분법평가내역				기 말
		처분	지분법손익	지분법 자본변동	기타	
MSTATOR	1,222,105	0	445,015	(194,110)	0	1,473,011
(주)아모그린텍 (*1)	3,348,652	(3,453,581)	2,672,786	(934,871)	2,594,129	4,227,114
(주)아모라이프사이언스	1,520,704	0	(481,559)	0	0	1,039,145
(주)아모센스	17,430,110	0	3,100,560	(16,614)	0	20,514,056
합계	23,521,571	(3,453,581)	5,736,802	(1,145,595)	2,594,129	27,253,326

- (\*1) (주)아모그린텍의 교환사채권 행사 및 주식 처분으로 3,453,581천원이 감소하였으며 기타손익은 교환사채권 행사 및 주식 처분으로 인한 투자주식처분이익 인식책임니다.

(3) 당분기 및 전기의 관계기업의 요약재무정보는 다음과 같습니다.

① 당분기

(단위: 천원)

회사명	구분	유동자산	비유동 자산	유동부채	비유동 부채	매출	영업손익	당기 순손익	기타포괄손 익	총포괄손익
MSTATOR(*1)	관계기업	7,097,424	6,326,152	4,380,199	2,416,059	8,924,629	2,439,233	2,369,919	0	2,369,919
(주)아모그린텍	관계기업	77,164,146	93,568,530	76,613,587	26,296,406	93,671,891	2,587,436	(793,443)	(790)	(794,233)
(주)아모라이프사이언스(*2)	관계기업	3,136,369	3,077,016	6,625,036	6,149,129	3,558,310	(1,193,881)	(1,173,744)	0	(1,173,744)

㈜아모센스	관계기업	78,509,252	43,838,518	54,023,143	30,019,234	94,871,308	2,321,551	(1,465,191)	0	(1,465,191)
-------	------	------------	------------	------------	------------	------------	-----------	-------------	---	-------------

(\*1) 결산시차로 인하여 2023년 재무현황을 반영하였습니다.

(\*2) 일반기업회계기준 적용 기업이므로 연결기업의 회계정책과 일치하도록 전환우선주의 부채 계상 등 재무제표를 적절히 수정하였습니다.

## ② 전기

(단위: 천원)

회사명	구분	유동자산	비유동 자산	유동부채	비유동 부채	매출	영업손익	전기 순손익	기타포괄손익	총포괄손익
MSTATOR(*1)	관계기업	8,528,098	2,768,897	6,380,626	313,211	7,587,737	1,698,760	1,390,673	0	1,390,673
㈜아모그린텍	관계기업	85,616,930	86,888,658	85,341,915	18,390,754	147,600,021	12,286,582	13,021,008	(142,512)	12,878,496
㈜아모라이프사이언스(*2)	관계기업	2,269,082	3,055,952	4,597,951	6,114,120	3,642,463	(1,139,961)	(2,085,572)	0	(2,085,572)
㈜아모센스	관계기업	71,146,629	40,017,734	65,449,986	9,269,134	87,453,532	796,067	(1,422,864)	(104,279)	(1,527,144)

(\*1) 결산시차로 인하여 2022년 재무현황을 반영하였습니다.

(\*2) 일반기업회계기준 적용 기업이므로 연결기업의 회계정책과 일치하도록 전환우선주의 부채 계상 등 재무제표를 적절히 수정하였습니다.

## 10. 재고자산

(1) 보고기간 종료일 현재의 재고자산 내역은 다음과 같습니다.

(단위: 천원)

구분	당분기말			전기말		
	취득원가	평가충당금	장부금액	취득원가	평가충당금	장부금액
상품	280,814	(1,309)	279,505	60,718	(274)	60,444
제품	60,072,514	(20,478,474)	39,594,040	58,600,991	(15,322,286)	43,278,705
저장품	819,449	0	819,449	1,165,042	0	1,165,042
재공품	32,775,026	(13,615,384)	19,159,642	32,753,770	(8,184,817)	24,568,953
원재료	23,751,540	(3,077,537)	20,674,003	24,196,336	(2,440,934)	21,755,402
미착품	320,600	0	320,600	301,716	0	301,716
재고자산 소계	118,019,943	(37,172,704)	80,847,239	117,078,573	(25,948,311)	91,130,262
매각예정자산으로 분류된 재고자산	6,266	0	6,266	0	0	0
합계	118,026,209	(37,172,704)	80,853,505	117,078,573	(25,948,311)	91,130,262

재고자산의 일부는 수출입은행 차입금 26,139백만원과 관련하여 담보제공되어 있습니다 (주석36 참조).

(2) 당분기와 전분기 중 비용(매출원가)으로 인식한 재고자산과 매출원가에 인식된 재고자산 평가손실(환입)은 다음과 같습니다.

(단위: 천원)

구분	당분기	전분기
매출원가로 인식된 재고자산	151,722,332	119,400,346

재고자산평가손실(환입)	11,224,393	11,423,399
매각예정자산분 재고자산평가손실(환입)	0	(161,475)

## 11. 기타유동자산

보고기간 종료일 현재 기타유동자산의 내역은 다음과 같습니다.

(단위: 천원)

구 분	당분기말	전기말
미수수익	16,260	2,007
단기대여금	34,775	435,048
선급비용	472,798	329,177
선납세금	1,913,429	2,794,068
합계	2,437,262	3,560,300

## 12. 투자부동산

(1) 보고기간 종료일 현재 투자부동산의 장부금액은 다음과 같습니다.

(단위: 천원)

구분	당분기말	전기말
취득원가	2,776,784	2,776,784
장부금액	2,776,784	2,776,784

(2) 당분기와 전기 중 투자부동산의 변동 내역은 다음과 같습니다.

(단위: 천원)

구분	당분기	전기
기초	2,776,784	0
취득 및 대체입(*1)	0	2,776,784
기말	2,776,784	2,776,784

(\*1) 전기 중 연수원 설립 목적으로 보유하고 있던 토지를 용도변경하여 유형자산에서 투자부동산으로 대체되었습니다.

(3) 보고기간 종료일 현재 투자부동산의 공정가치는 다음과 같습니다.

(단위: 천원)

구분	당분기말	전기말
토지	3,315,687	3,315,687

투자부동산의 공정가치는 공시지가 등의 정보를 활용하여 산정하였습니다.

(4) 투자부동산에서 발생한 임대수익은 없으며, 투자부동산의 구입, 건설이나 개발, 개량, 수선, 유지보수 등에 대한 계약상 의무는 없습니다.

### 13. 유형자산

(1) 보고기간 종료일 현재 유형자산의 장부금액은 다음과 같습니다.

#### 1) 당분기말

(단위: 천원)

계정과목	토지	건물	구축물	기계장치	기타의 유형자산	건설중인 자산	합 계
취득원가	33,871,354	35,141,666	4,460,344	192,159,317	54,200,761	1,290,373	321,123,814
감가상각누계액	0	(14,075,934)	(3,205,236)	(127,244,906)	(45,999,147)	0	(190,525,223)
손상차손누계액	0	(190,332)	(7,059)	(1,622,938)	(88,473)	0	(1,908,801)
기타(국고보조금)	0	0	0	(1,778,682)	(1,283,684)	0	(3,062,366)
장부금액	33,871,354	20,875,400	1,248,049	61,512,791	6,829,457	1,290,373	125,627,424

#### 2) 전기말

(단위: 천원)

계정과목	토지	건물	구축물	기계장치	기타의 유형자산	건설중인 자산	합 계
취득원가	33,871,354	34,706,566	4,336,290	201,289,913	51,199,060	3,593,739	328,996,922
감가상각누계액	0	(13,132,215)	(3,014,761)	(127,139,904)	(44,063,351)	0	(187,350,231)
손상차손누계액	0	(265,111)	(27,823)	(1,633,779)	(270,067)	0	(2,196,780)
기타(국고보조금)	0	0	0	(2,247,421)	(705,121)	0	(2,952,542)
장부금액	33,871,354	21,309,240	1,293,706	70,268,809	6,160,521	3,593,739	136,497,369

(2) 당분기와 전기 중 유형자산의 변동내역은 다음과 같습니다.

#### 1) 당분기

(단위: 천원)

구 분	토지	건물	구축물	기계장치	기타의 유형자산	미착기계	건설중인 자산	합계
기초	33,871,354	21,309,240	1,293,706	70,268,809	6,160,521	0	3,593,739	136,497,369
취득 및 대체입	0	2,851,346	337,258	6,537,230	5,500,919	43,848	8,175,977	23,446,578
국고보조금(취득)	0	0	0	185,595	(758,511)	0	0	(572,916)
처분 및 대체출	0	(2,702,780)	(243,854)	(2,281,494)	(1,860,254)	(43,848)	(10,227,014)	(17,359,244)
감가상각(증가)	0	(1,007,391)	(211,698)	(9,344,009)	(2,605,391)	0	0	(13,168,489)
국고보조금(상계)	0	0	0	283,144	179,949	0	0	463,093
손상차손	0	74,779	20,764	10,842	181,594	0	0	287,979
매각예정자산 대체(*1)	0	0	0	(4,541,147)	(314)	0	(252,713)	(4,794,174)

환율차이	0	350,206	51,873	393,821	30,944	0	384	827,228
기말	33,871,354	20,875,400	1,248,049	61,512,791	6,829,457	0	1,290,373	125,627,424

당기 중 ㈜아모에스넷의 지분매각이 결정됨에 따라 매각예정자산으로 분류하였습니다(주석 40참조).

(\*1)

전기 중 아모비나(유)의 유형자산 매각이 결정됨에 따라 매각예정자산으로 분류하였으며, 2024년 5월 매각이 완료 되었습니다(주석 40참조).

## 2) 전기

(단위: 천원)

구분	토지	건물	구축물	기계장치	기타의 유형자산	미착기계	건설중인 자산	합계
기초	36,648,139	22,467,307	1,370,194	59,553,727	7,677,533	0	8,226,610	135,943,510
취득 및 대체입	0	2,920,508	437,365	24,655,838	4,260,598	1,642,339	31,114,970	65,031,618
국고보조금(취득)	0	0	0	(801,475)	(442,690)	0	0	(1,244,165)
처분 및 대체출	(2,776,785)	0	0	(677,221)	(19,139)	(1,642,339)	(35,748,735)	(40,864,219)
감가상각(증가)	0	(1,232,737)	(245,535)	(13,240,914)	(3,620,385)	0	0	(18,339,571)
국고보조금(상계)	0	0	510	363,799	141,205	0	0	505,514
손상차손	0	(265,111)	(27,823)	(1,775)	(182,298)	0	0	(477,007)
매각예정자산 대체(*1)	0	(2,487,658)	(238,443)	(15,595)	(1,669,383)	0	0	(4,411,079)
환율차이	0	(93,069)	(2,562)	432,425	15,080	0	894	352,768
기말	33,871,354	21,309,240	1,293,706	70,268,809	6,160,521	0	3,593,739	136,497,369

(\*1)

전기 중 아모비나(유)의 유형자산 매각이 결정됨에 따라 매각예정자산으로 분류하였습니다 (주석 40참조).

(3) 당분기와 전분기 중 계정과목별 유형자산 상각내역은 다음과 같습니다.

(단위: 천원)

구분	당분기	전분기
매출원가	11,413,904	10,947,223
판매비와관리비 등	1,754,585	1,917,554
계	13,168,489	12,864,777

(4) 당분기와 전분기 중 자본화된 차입원가는 없습니다.

(5) 당분기말 현재 연결기업의 차입금과 관련하여 차입처에 담보로 제공되어 있는 연결기업 소유의 유형자산은 다음과 같습니다(주석36 참조).

(단위: 천원)

차입처	담보제공자산	장부가액	차입금	채권최고액
산업은행	토지, 건물, 투자부동산	13,505,177	16,500,000	65,000,000
우리은행	토지, 건물	16,006,834	5,000,000	6,000,000
신한은행	토지, 건물, 기계장치외	38,449,791	44,131,771	55,519,000
합계		67,961,802	65,631,771	126,519,000



(6) 당분기말 현재 연결기업의 보험가입내역은 다음과 같습니다.

(단위: 천원)

보험종류	부보자산	부보금액		보험금 수익자	부보처
		당분기말	전기말		
화재보험	건물,기계장치,재고자산,기타	218,500,643	190,907,591	연결기업	한화손해보험 외 3

연결기업의 상기 화재보험액은 한국산업은행 등으로부터 장·단기차입금(유동성장기부채 포함)과 관련하여 질권이 설정되어 있습니다.

#### 14. 무형자산

(1) 보고기간 종료일 현재 무형자산의 장부금액은 다음과 같습니다.

##### 1) 당분기말

(단위: 천원)

계정과목	산업재산권	개발비	기타의무형자산	회원권	건설중인무형자산	합 계
취득원가	6,031,099	15,654,730	2,531,921	653,744	1,561,835	26,433,329
상각누계액	(2,312,338)	(4,540,084)	(1,822,014)	0	0	(8,674,436)
손상차손누계액	0	(203,128)	0	(16,032)	(163,898)	(383,058)
기타(국고보조금)	0	0	(88,105)	0	0	(88,105)
장부금액	3,718,761	10,911,518	621,802	637,712	1,397,937	17,287,730

##### 2) 전기말

(단위: 천원)

계정과목	산업재산권	개발비	기타의무형자산	회원권	건설중인무형자산	합 계
취득원가	5,607,090	17,902,801	6,728,695	653,744	1,604,758	32,497,088
상각누계액	(2,157,559)	(5,308,680)	(4,583,521)	0	0	(12,049,760)
손상차손누계액	(1,275)	(3,154,295)	0	(21,032)	(194,222)	(3,370,824)
기타(국고보조금)	0	0	(99,439)	0	0	(99,439)
장부금액	3,448,255	9,439,826	2,045,735	632,712	1,410,537	16,977,065

(2) 당분기와 전기 중 무형자산의 변동 내역은 다음과 같습니다.

##### 1) 당분기

(단위: 천원)

구 분	산업재산권	개발비	기타의무형자산	회원권	건설중인무형자산	합 계
기초 장부금액	3,448,255	9,439,826	2,045,735	632,712	1,410,537	16,977,065
증 가						
내부개발	0	3,194,520	0	0	0	3,194,520
개별취득 및 대체입(*1)	747,939	0	10,340	0	745,767	1,504,046

국고보조금(취득)	0	0	(7,834)	0	0	(7,834)
손상차손환입	0	0	0	5,000	34,003	39,003
감 소						
상 각	(433,853)	(1,519,700)	(711,054)	0	0	(2,664,607)
국고보조금(상계)	0	0	19,168	0	0	19,168
처분 및 대체출	(33,560)	0	0	0	(776,973)	(810,533)
손상차손	0	(203,128)	0	0	(7,683)	(210,811)
매각예정자산 대체(*2)	(10,020)	0	(735,102)		(7,714)	(752,836)
환율차이	0	0	549	0	0	549
기말 장부금액	3,718,761	10,911,518	621,802	637,712	1,397,937	17,287,730

- (\*1) 산업재산권의 증가액은 건설중인무형자산으로부터 대체 증가된 금액입니다. (주석 37참조).
- (\*2) 당기 중 (주)아모에스넷의 지분매각이 결정됨에 따라 매각예정자산으로 분류하였습니다(주석 40참조).

## 2) 전기

(단위: 천원)

구 분	산업재산권	개발비	기타의무형자산	회원권	건설중인무형자산	합 계
기초 장부금액	2,913,056	10,008,561	2,981,367	607,712	0	16,510,696
증 가						
내부개발	0	5,449,554	0	0	0	5,449,554
개별취득 및 대체입(*1,2)	1,032,898	0	101,005	0	1,940,539	3,074,442
국고보조금(취득)	0	0	(73,428)	0	0	(73,428)
손상차손환입	0	0	0	25,000	374,398	399,398
감 소						
상 각	(496,424)	(2,863,994)	(980,179)	0	0	(4,340,597)
국고보조금(상계)	0	0	17,209	0	0	17,209
처분 및 대체출	0	0	0	0	(726,949)	(726,949)
손상차손	(1,275)	(3,154,295)	0	0	(177,451)	(3,333,021)
환율차이	0	0	(239)	0	0	(239)
기말 장부금액	3,448,255	9,439,826	2,045,735	632,712	1,410,537	16,977,065

- (\*1) 건설중인무형자산의 대체입에는 장기선급금의 계정재분류 등을 포함하고 있습니다.
- (\*2) 건설중인무형자산으로부터 대체 증가된 금액이 포함되어 있습니다(주석 37 참조).

(3) 당분기와 전분기 중 무형자산 상각비의 주요 배부내역은 다음과 같습니다.

(단위: 천원)

구 분	당분기	전분기
제조원가	1,530,270	2,195,315
판매비와관리비 등	1,134,337	1,088,609
합 계	2,664,607	3,283,924

## 15. 사용권자산

연결기업은 사무실, 창고, 차량운반구, 토지사용권 등을 취소 불가능한 운용리스로 이용하고 있으며, 이러한 리스계약의 조건은 다양한 만기, 리스료 인상 조건, 갱신권 등을 포함하고 있습니다. 리스계약이 갱신되는 경우에는 리스의 조건은 재협의를 합니다.

(1) 당분기와 전기 중 사용권자산의 변동내역은 다음과 같습니다.

### 1) 당분기

(단위: 천원)

구 분	건물	토지사용권	합계
기초	1,194,349	2,590,947	3,785,296
취득 및 대체입	1,135,790	37,943	1,173,733
계약종료 및 대체출	(600,974)	0	(600,974)
감가상각	(699,574)	(121,225)	(820,799)
매각예정자산으로 대체(*1)	0	25,585	25,585
환율차이	1,158	25,674	26,832
기말	1,030,749	2,558,924	3,589,673

(\*1) 전기 중 아모비나(유)의 토지사용권 일부 매각이 결정됨에 따라 토지사용권을 매각예정자산으로 분류하였으며, 당분기 중 매각이 완료되었습니다. (주석 40참조).

### 2) 전기

(단위: 천원)

구 분	건물	토지사용권	합계
기초	1,489,366	3,569,553	5,058,919
취득 및 대체입	640,674	0	640,674
계약종료 및 대체출	(279,737)	(93,783)	(373,520)
감가상각	(652,909)	(96,299)	(749,208)
매각예정자산으로 대체(*1)	0	(769,865)	(769,865)
환율차이	(3,045)	(18,659)	(21,704)
기말	1,194,349	2,590,947	3,785,296

(\*1) 전기 중 아모비나(유)의 토지사용권 일부 매각이 결정됨에 따라 토지사용권을 매각예정자산으로 분류하였습니다(주석 40 참조).

(2) 당분기와 전분기 중 리스와 관련하여 손익으로 인식된 금액은 다음과 같습니다.

(단위: 천원)

구 분	당분기	전분기
-----	-----	-----

사용권자산 감가상각비	(820,799)	(575,320)
기타금융자산 이자수익	22,668	23,158
리스부채 이자비용	(27,749)	(30,024)
환율차이	26,832	74,378
단기리스료(매출원가 및 관리비에 포함)	(14,827)	(159,005)
단기리스가 아닌 소액자산 리스료(관리비에 포함)	(59,332)	(62,151)
합계	(873,207)	(728,964)

당분기 중 리스로 인한 총 현금유출액은 350,092천원 입니다(주석 37참조).

## 16. 기타비유동자산

보고기간 종료일 현재 기타비유동자산의 내역은 다음과 같습니다.

(단위: 천원)

구 분	당분기말	전기말
장기대여금	768,300	788,600
기타 금융자산	536,297	1,056,886
합계	1,304,597	1,845,486

## 17. 차입금

(1) 보고기간 종료일 현재 단기차입금의 내역은 다음과 같습니다.

(단위: 천원)

차입금 종류	차입처	당분기말 현재 연이자율(%)	당분기말	전기말
유산스대출	하나은행	-	0	293,511
운영자금대출	산업은행외	4.75 ~ 6.24	49,027,194	50,000,000
합 계			49,027,194	50,293,511

(2) 보고기간 종료일 현재 원화장기차입금의 내역은 다음과 같습니다.

(단위: 천원)

차입금 종류	차입처	당분기말 현재 연이자율(%)	당분기말	전기말
시설자금대출	신한은행	4.80	9,004,125	5,878,320
운전자금대출	신한은행외	4.89 ~ 5.40	40,500,000	44,694,444
일반자금대출	(주)웰라이트외	4.60	0	900,000
무보증사채(P-CBO)	우리종합금융(주)	4.22	20,000,000	20,000,000
(차감)사채할인발행차금	우리종합금융(주)		(40,699)	(225,197)
소 계			69,463,426	71,247,567

(차감) 1년 이내 만기 도래분	(39,729,801)	(66,792,045)
차 감 계	29,733,625	4,455,522

(3) 보고기간 종료일 현재 외화장기차입금의 내역은 다음과 같습니다.

(단위: 천원, USD)

차입금 종류	차 입 처	당분기말 현재 연이자율(%)	당분기말	전기말
수출성장자금대출(장기)	수출입은행	6.85	2,639,200	2,578,800
			USD 2,000,000	USD 2,000,000
소 계			2,639,200	2,578,800
			USD 2,000,000	USD 2,000,000
(차감) 1년 이내 만기 도래분			0	0
			USD 0	USD 0
차 감 계			2,639,200	2,578,800
			USD 2,000,000	USD 2,000,000

(4) 연결기업은 신한은행에서 차입한 37,542백만원을 제외한 모든 단기차입금 및 장기차입금(유동성장기부채 포함)에 대하여 대표이사로부터 지급보증을 제공받고 있습니다(주석36 참조).

(5) 당분기말 현재 장기차입금의 연도별 상환계획은 다음과 같습니다.

(단위: 천원)

연도별	원화장기차입금(*1)	외화장기차입금	계
2025.10.01~2026.09.30	29,733,625	2,639,200	32,372,825
합 계	29,733,625	2,639,200	32,372,825

(\*1) 할인되지 않은 계약상의 금액입니다.

(6) 교환사채

당사는 2020년에 운영자금 조달목적으로 교환사채를 발행하였으며, 2023년 중 잔여 교환권이 행사되어 교환사채를 전액 상환하였습니다.

18. 리스부채

(1) 보고기간 종료일 현재 리스부채의 내역은 다음과 같습니다.

(단위: 천원)

구 분	당분기말	전기말
리스부채		

유동	459,585	682,593
비유동	440,899	447,481
합 계	900,484	1,130,074

(2) 보고기간 종료일 현재 리스료의 명목가치와 현재가치는 다음과 같습니다.

(단위: 천원)

구분	당분기말		전기말	
	리스료의 명목가치	리스료의 현재가치	리스료의 명목가치	리스료의 현재가치
1년 이내	536,178	459,585	727,835	682,593
1년 초과	516,400	440,899	492,646	447,481
합 계	1,052,578	900,484	1,220,481	1,130,074

## 19. 파생상품

(1) 연결기업은 2023년에 위험회피대상 항목인 화폐성 외화차입금을 상환함에 따라 위험회피수단인 통화스왑계약을 청산하였으며, 이에 따라 현금흐름위험회피회계를 중단하였습니다.

## 20. 기타유동부채

보고기간 종료일 현재 기타유동부채의 내역은 다음과 같습니다.

(단위: 천원)

구분	당분기말	전기말
미지급비용	5,131,854	5,336,839
합 계	5,131,854	5,336,839

## 21. 퇴직급여부채

연결기업은 종업원을 위하여 확정급여제도를 운영하고 있습니다. 퇴직급여부채의 보험수리적 평가는 적격성이 있는 독립적인 보험계리인에 의해서 수행되었습니다.

(1) 보고기간 종료일 현재 퇴직급여부채의 구성항목은 다음과 같습니다.

(단위: 천원)

구분	당분기	전기
퇴직급여부채의 현재가치 (*1)	11,281,959	11,947,687
(사외적립자산의 공정가치)	(67,143)	(65,537)
연결재무상태표에 인식하는 부채	11,214,816	11,882,150

(\*1) 당기 중 ㈜아모에스넷의 지분매각이 결정됨에 따라 매각예정부채로 대체되어 퇴직급여부채 현재가치 6,545천원을 제외하였습니다.(주석 40참조)

(2) 당분기와 전분기 중 퇴직급여제도와 관련하여 인식된 손익은 다음과 같습니다.

(단위: 천원)

구분	당분기	전분기
당기근무원가 (*1)	1,066,628	1,311,532
이자원가 (*1)	268,805	372,791
(사외적립자산 기대수익)	(2,002)	(2,409)
합계	1,333,431	1,681,914

당분기 퇴직급여 2,088,323천원에는 당기근무원가 1,066,628천원, 이자원가 268,805천원 (\*1) , 확정기여형 퇴직연금 불입액 747,463천원 및 퇴사자 퇴직연금 지급 5,427천원이 포함되어 있습니다.

(3) 당분기와 전분기 중 현재 퇴직급여부채의 현재가치 변동은 다음과 같습니다.

(단위: 천원)

구분	당분기	전분기
기초금액	11,947,687	12,523,986
당기근무원가	1,066,902	1,311,532
이자원가	268,805	372,791
재측정요소:	0	0
인구통계적가정의 변동으로 인한 보험수리적손익	0	0
재무적가정의 변동으로 인한 보험수리적손익	0	0
경험적조정으로 인한 보험수리적손익	0	0
지급액	(1,722,204)	(1,663,403)
전입(전출)	(272,686)	(31,402)
기말금액	11,288,504	12,513,504
(-)사외적립자산	(67,143)	(65,457)
(-)매각예정부채 대체(*1)	(6,545)	0
확정급여부채	11,214,816	12,448,047

(\*1) 당기 중 (주)아모에스넷의 지분매각이 결정됨에 따라 매각예정부채로 분류하였습니다(주식 40참조).

## 22. 장기미지급금(국고보조금)

연결기업은 산업기반기술개발사업의 일환으로 유전체를 이용한 무선통신 수동부품 및 복합 모듈 개발사업에 참여하여 관련연구기관과 계약을 체결하고 정부로부터 기술개발지원자금을 보조받고 있는 바, 보고기간 종료일 현재 연결기업의 국고출연금 현황은 다음과 같습니다.

(단위:천원)

구분	당분기말	전기말
국고보조금 수령액(*1)	15,298,095	14,636,075
국고보조금(RCMS) 미수령액(*2)	1,923,818	1,594,698
비유동부채 잔액 (기술료납부 예정액)	2,339,367	2,282,593
비유동부채 상환액(기술료 납부액)	269,265	243,717
당기 수익인식 등 금액	65,881	78,252
비용차감 누계액	7,488,954	7,142,694
자산차감 누계액	3,210,810	3,294,121
현금차감 잔액	0	0

(\*1) 당분기말 현재 비유동부채(기술료 납부예정분)가 남아있는 해당 보조금 수령액입니다.

(\*2) RCMS 방식에 의한 과제로서 사용은 가능하지만 비용 발생시 수령이 가능하므로 별도 표기하였습니다.

### 23. 자본

(1) 보고기간 종료일 현재 지배기업의 보통주자본금 및 주식발행초과금 내역은 다음과 같습니다.

(단위: 천원, 주)

구분	당분기말	전기말
수권주식수	20,000,000	20,000,000
발행주식수	14,615,109	14,615,109
1주당 금액	500원	500원
자본금	7,307,555	7,307,555
주식발행초과금	22,816,957	22,816,957

(2) 당분기와 전기 중 자본금과 주식발행초과금의 변동 내역은 다음과 같습니다.

(단위: 천원)

계정과목	당분기말		전기말	
	자본금	주식발행초과금	자본금	주식발행초과금
기초	7,307,555	22,816,957	4,871,703	25,283,734
무상증자	0	0	2,435,852	(2,466,777)
기말	7,307,555	22,816,957	7,307,555	22,816,957

### 24. 기타포괄손익누계액

보고기간 종료일 현재 기타포괄손익누계액의 구성내역은 다음과 같습니다.

(단위: 천원)



구분	당분기말	전기말
재평가잉여금	12,815,511	12,815,511
지분법자본변동	2,233,968	1,721,616
기타포괄손익 공정가치 측정 금융자산 평가손익	69,602	69,602
해외사업환산손익	5,502,018	4,253,488
합 계	20,621,099	18,860,217

## 25. 이익잉여금

보고기간 종료일 현재 이익잉여금의 구성내역은 다음과 같습니다.

(단위: 천원)

구분	당분기말	전기말
이익준비금(*1)	980,221	980,221
기업합리화적립금(*2)	89,100	89,100
미처분이익잉여금	97,700,525	108,863,547
합 계	98,769,846	109,932,868

- 상법상 회사는 자본금의 50%에 달할 때까지 매결산기에 금전에 의한 이익배당액의 10% 이상을 이익준비금으로 적립하도록 규정되어 있으며, 동 이익준비금은 현금으로 배당할 수 없으며, 주주총회의 결의에 의하여 이월결손금의 보전과 자본전입에만 사용될 수 있습니다.
- (\*1) 조세특례제한법의 규정에 의한 세액공제를 받고 그 공제받은 세액에 상당하는 금액을 기업
- (\*2) 합리화적립금으로 적립한 바 있으나, 동 규정이 2002년 12월 11일자로 폐지되어 임의적립금으로 분류되었습니다.

## 26. 기타자본항목

(1) 보고기간 종료일 현재 기타자본항목의 내역은 다음과 같습니다.

(단위: 천원)

구분	당분기말	전기말
전환권대가	25,607	25,607
자기주식	(51,260)	(51,260)
자기주식처분이익	6,091,189	6,091,189
주식할인발행차금	(26,294)	(26,294)
합 계	6,039,242	6,039,242

## 27. 법인세비용 및 이연법인세자산

법인세비용은 연간 회계연도에 대해서 예상되는 가중평균 연간법인세율의 추정에 기초하여 인식하였습니다.

28. 외화자산 및 외화부채

보고기간 종료일 현재 외화자산 및 외화부채의 내역은 다음과 같습니다.

(원화단위: 천원)

구 분	계정과목	외화종류	당분기말		전기말	
			외화금액	원화환산액	외화금액	원화환산액
외화자산	현금및현금성자산	USD	5,905,831.84	7,793,335	3,810,847.51	4,913,706
		JPY	2,253,974.00	20,838	155,414.00	1,418
		EUR	133.40	197	38.40	55
		CNY	8,888.93	1,678	8,414.83	1,522
		VND	12,968,000.00	695	32,140,000.00	1,710
		INR	8,000.00	126	13,860.00	215
		CAD	357.00	348	0.00	0
	매출채권	USD	19,257,988.17	25,412,842	20,595,753.61	26,556,164
		JPY	739,200.00	6,834	419,328.00	3,827
		CNY	438,604.90	82,782	138,840.00	25,108
		EUR	424,807.60	626,192	1,460,483.37	2,083,511
	미수금	USD	23,845.00	31,466	24,050.00	31,010
		EUR	0.00	0	74,978.00	106,963
	합계			33,977,333		33,725,209
외화부채	매입채무	USD	959,363.61	1,265,976	623,653.00	804,138
		JPY	19,726,900.00	182,377	22,330,000.00	203,797
		CNY	5,446,042.62	1,027,886	3,925,355.01	709,861
	미지급금	USD	181,614.35	239,659	292,430.51	377,059
		JPY	10,529,735.00	97,348	288,520.00	2,633
		EUR	6,422.78	9,468	3,178.12	4,534
		CNY	0.00	0	3,500.00	633
	단기차입금	JPY	0.00	0	32,160,000.00	293,511
	장기차입금	USD	2,000,000.00	2,639,200	2,000,000.00	2,578,800
	합계			5,461,914		4,974,966

29. 기타이익

(단위: 천원)

구 분	당분기	전분기
수입임대료	48,802	68,697
연구용역수입금	65,881	60,936
연구지원금수익	36,816	45,610
보조금수익	281	0
지분법이익	445,384	3,143,915

투자주식처분이익	0	16,910,119
유형자산처분이익	990,613	59,142
유형자산손상차손환입	290,665	0
무형자산처분이익	0	5,000
무형자산손상차손환입	39,003	347,230
자산수증이익	0	495,815
잡이익	322,529	227,791
합계	2,239,974	21,364,255

### 30. 기타손실

(단위: 천원)

구 분	당분기	전분기
기타의대손상각비	19,128	39,243
기부금	359,510	394,774
유형자산처분손실	0	4,642
무형자산처분손실	31,849	0
무형자산손상차손	210,811	1,657,194
유형자산폐기손실	3,484	343,013
잡손실	244,011	253,173
합계	868,793	2,692,039

### 31. 금융수익

(단위: 천원)

구 분	당분기	전분기
이자수익	297,031	268,703
외환차익	2,474,595	3,664,615
외화환산이익	1,012,619	2,269,705
배당금수익	36,426	33,846
통화스왑거래이익	0	1,215,834
당기손익 공정가치 측정 금융자산 처분이익	14,848	0
당기손익 공정가치 측정 금융자산 평가이익	11,330	466,760
합계	3,846,849	7,919,463

### 32. 금융비용

(단위: 천원)

구 분	당분기	전분기
-----	-----	-----

이자비용	5,123,421	4,799,932
외환차손	1,734,629	3,050,989
외화환산손실	1,018,067	1,382,319
통화스왑거래손실	0	26,773
당기손익 공정가치 측정 금융자산 평가손실	331,816	0
파생상품평가손실	0	86,700
사채상환손실	0	435,021
합계	8,207,933	9,781,734

### 33. 주당순손익

#### (1) 기본주당순손익

당분기 및 전분기의 기본 주당순손익의 산출내역은 다음과 같습니다.

#### 가. 가중평균 유통 보통주식수

구분	내용	유통주식수(주)	가중치	가중평균주식수(주)
전분기	기초	9,743,406	273/273	9,743,406
	무상증자(*1)	4,871,703	273/273	4,871,703
	자기주식 취득	(2,563)	199/273	(1,868)
합계		14,612,546		14,613,241
당분기	기초	14,612,546	274/274	14,612,546
	합계	14,612,546		14,612,546

(\*1) 지배기업은 2023년 3월 16일에 1주당 0.5주의 비율로 무상증자를 실시하였으며, 해당 주식 수는 무상증자 전 주식 수에 반영하였습니다. 무상증자로 인하여 자원의 변동 없이 유통 보통주식수가 증가되었기 때문에 비교표시되는 모든 기간의 가중평균 유통보통주식수를 조정하였습니다.

#### 나. 기본주당순손익

(단위: 천원, 주)

구분	당분기		전분기	
	3개월	누적	3개월	누적
지배기업 소유주 지분 분기순이익(손실)(A)	(6,611,521)	(11,162,709)	3,498,351	3,841,228
가중평균유통보통주식수 (B)	14,612,546	14,612,546	14,613,241	14,613,241
기본주당순이익(손실)(A÷B)	(453)원	(764)원	240원	263원

#### (2) 희석주당순이익

희석주당순이익은 보통주 및 희석성 잠재적보통주 1주에 대한 지배기업 소유주 지분 분기순

이익을 계산한 것으로서, 회석당기순이익을 유통보통주식수와 회석성 잠재적보통주의 주식 수를 합한 수로 나누어 산정하는바, 지배기업은 회석효과를 발생시킬 수 있는 회석성 잠재 주식이 없으므로 회석효과가 발생하지 아니합니다.

### 34. 특수관계자와의 거래

(1) 연결기업의 특수관계자 현황은 다음과 같습니다.

구 분	특수관계자 명칭	지분율
관계기업	(주)아모그린텍	3.88%
	(주)아모센스	18.92%
	(주)아모라이프사이언스	23.09%
	MSTATOR	32.00%
기타특수관계자(*1)	(주)웰라이트	-
	(주)아모에코시스템즈	-

(\*1) 기타 특수관계자는 한국채택국제회계기준 제1024호 문단 10에서 규정하는 실질관계에 따른 특수관계자로 판단하여 특수관계자로 분류하였습니다.

(2) 당분기 및 전분기 중 발생한 특수관계자와의 주요 거래내용은 다음과 같습니다.

#### 1) 당분기

(단위: 천원)

구 분	매출 등 (*1)				매입 등 (*2)			
	매출	유형자산매각	임대료수입	기타	매입	유형자산취득	외주용역비	기타
관계기업								
(주)아모그린텍(*3)	21,478,180	6,446,113	0	1,531,778	19,333,082	4,998	0	342,815
(주)아모센스(*4)	23,144,104	62,785	43,200	1,501,731	62,830,172	0	515,376	144,823
(주)아모라이프사이언스	0	0	0	42,325	0	0	0	0
기타특수관계자								
(주)웰라이트	0	0	0	0	0	300,000	0	24,118
(주)아모에코시스템즈 (*5)	0	0	0	0	0	123,000	0	62,673
합 계	44,622,284	6,508,898	43,200	3,075,834	82,163,254	427,998	515,376	574,429

(\*1) 매출 등에는 매출, 유형자산 매각, 임대료 수입 등이 포함되었습니다. 재화는 정찰가격과 제 3자와의 거래에서 결정됐을 거래조건으로 판매됩니다.

(\*2) 매입 등에는 매입, 유형자산 취득, 외주용역비 등이 포함됐으며, 이는 관계기업 및 주요 경영진이 지배하는 기업으로부터 정상적인 거래조건에 따라 구입하고 있습니다.

(\*3) (주)아모그린텍의 매출 등 유형자산매각에는 기계장치 등 매각이 포함되었습니다.

(\*4) (주)아모센스의 매출 등 매출 23,144,104천원은 매출 금액을 총액으로 표시한 금액이며, 장 부상 매출로 인식한 금액 10,905,000천원과 매출로 인식하지 않은 유상사급 거래 금액 12,239,104천원으로 구성되어 있습니다.

(주)아모센스의 매입 등 기타에는 지원금 수령 지급액 등이 포함되었습니다.

(\*5) (주)아모에코시스템즈의 매입 등 유형자산취득에는 기계장치 매입 등이 포함되었습니다.

2) 전분기

(단위: 천원)

구 분	매출 등 (*1)				매입 등 (*2)			
	매출	유형자산매각	임대료수입	기타	매입	유형자산취득	외주용역비	기타
관계기업								
㈜아모그린텍	21,708,608	109,864	0	1,548,317	26,150,887	59,322	0	491,669
㈜아모센스(*3)	10,423,813	32,812	43,200	1,518,980	25,151,079	119,415	516,930	1,116,643
㈜아모라이프사이언스	0	3,794	0	43,996	0	0	0	13,109
기타특수관계자								
㈜아모에코시스템즈 (*4)	0	0	0	0	0	1,247,790	0	990
합 계	32,132,421	146,470	43,200	3,111,293	51,301,966	1,426,527	516,930	1,622,411

- (\*1) 매출 등에는 매출, 유형자산 매각, 임대료 수입 등이 포함되었습니다. 재화는 정찰가격과 제 3자와의 거래에서 결정됐을 거래조건으로 판매됩니다.
- (\*2) 매입 등에는 매입, 유형자산 취득, 외주용역비 등이 포함됐으며, 이는 관계기업 및 주요 경영진이 지배하는 기업으로부터 정상적인 거래조건에 따라 구입하고 있습니다.
- (\*3) ㈜아모센스의 매출 등 매출 10,423,813천원은 매출 금액을 총액으로 표시한 금액이며, 장 부상 매출로 인식한 금액 4,965,427천원과 매출로 인식하지 않은 유상사급 거래 금액 5,458,386천원으로 구성되어 있습니다.
- (\*) ㈜아모센스의 매입 등 기타에는 지원금 수령 지급액 등이 포함되었습니다.
- (\*4) ㈜아모에코시스템즈의 매입 등 유형자산취득에는 기계장치 매입 등이 포함되었습니다.

(3) 보고기간 종료일 현재 특수관계자에 대한 중요 채권·채무잔액은 다음과 같습니다.

(단위: 천원)

구 분	당분기말		전기말	
	채권 등	채무 등	채권 등	채무 등
관계기업				
㈜아모그린텍	4,831,258	6,487,460	4,582,554	12,643,246
㈜아모센스	7,745,888	22,993,614	3,449,035	20,354,894
㈜아모라이프사이언스	15,206	100,000	18,868	100,000
기타특수관계자				
㈜웰라이트	0	900,000	0	600,000
㈜아모에코시스템즈	0	605,760	0	300,000
합 계	12,592,352	31,086,834	8,050,457	33,998,140

- \* 특수관계자에 대한 매출채권은 거래일로부터 약 3개월 후에 회수기일이 도래하고 있습니다.
- \* 특수관계자 채권은 그 성격상 담보가 제공되지 않았으며 무이자 조건입니다.
- \* 당분기말과 전기말 현재 특수관계자 채권에 설정된 대손충당금은 각각 27,623천원과 22,164천원입니다.

(4) 당분기와 전기중 특수관계자와의 자금거래 및 자본거래 내역은 다음과 같습니다.

1) 당분기

(단위: 천원)

구 분	자본 거래			자금대여 거래			자금차입 거래	
	출자	감자	기타	대여	회수	기타	차입	상환
관계기업								
(주)아모그린텍	0	0	0	0	0	0	0	0
(주)아모라이프사이언스	0	0	0	0	0	0	0	0
기타특수관계자								
(주)웰라이트	0	0	0	0	0	0	300,000	0
(주)아모에코시스템즈	0	0	0	0	0	0	260,000	0
합 계	0	0	0	0	0	0	560,000	0

2) 전기

(단위: 천원)

구 분	자본 거래			자금대여 거래			자금차입 거래	
	출자	감자	기타	대여	회수	기타	차입	상환
관계기업								
(주)아모그린텍 (*1)	0	0	(3,453,581)	0	0	0	0	0
(주)아모라이프사이언스 (*2)	0	0	(104,319)	0	0	0	0	0
기타특수관계자								
(주)웰라이트	0	0	0	0	0	0	600,000	0
(주)아모에코시스템즈	0	0	0	0	0	0	300,000	0
합 계	0	0	(3,557,900)	0	0	0	900,000	0

(\*1) (주)아모그린텍의 자본 거래 기타는 교환사채의 교환권 행사 및 주식 매각에 따른 처분 금액입니다.

(\*2) (주)아모라이프사이언스의 자본거래 기타는 투자주식 손상차손 금액입니다.

(5) 당분기말 현재 연결기업은 장·단기차입금(유동성장기부채 포함)과 관련하여 대표이사로부터 지급보증을 제공받고 있습니다(주석 17, 36 참조).

(6) 연결기업의 등기임원 및 미등기임원에 대한 당분기 및 전분기의 분류별 보상금액의 내역은 다음과 같습니다.

(단위: 천원)

구 분	당분기	전분기
급여 (*1)	3,000,682	3,161,229
퇴직급여 (*2)	274,581	276,172

(\*1) 급여, 상여 등입니다.

(\*2) DC형 퇴직급여와 퇴직급여부채 증가분입니다.

### 35. 위험 관리

#### (1) 자본위험관리

연결기업의 자본관리는 계속기업으로서의 존속능력을 유지하는 한편, 자본조달비용을 최소화하여 주주이익을 극대화하며 적절한 자본구조를 유지하는 것을 그 목표로 하고 있습니다. 연결기업은 부채비율을 기초로 자본을 관리하고 있으며, 이 비율은 연결재무상태표상 총부채를 자본으로 나누어 산출됩니다.

보고기간 종료일 현재 연결기업의 부채비율은 다음과 같습니다.

(단위: 천원)

구분	당분기말	전기말
부채총계(A)	197,396,368	211,048,880
자본총계(B)	155,554,698	164,956,839
현금 및 현금성자산(C)	27,579,819	29,414,073
차입금 및 리스부채(D)	122,030,303	125,249,953
부채비율(A/B)	126.90%	127.94%
순차입금비율((D-C)/B)	60.72%	58.10%

#### (2) 시장위험

##### 1) 외환위험

연결기업은 제품 수출 및 원재료 수입 거래와 관련하여 USD등의 환율변동위험에 노출되어 있으며, 보고기간 종료일 현재 외화로 표시된 화폐성자산 및 부채의 장부금액은 다음과 같습니다.

(단위: 천원)

외 화	당분기말				전기말			
	외화자산	외화부채	외화자산 원화환산액	외화부채 원화환산액	외화자산	외화부채	외화자산 원화환산액	외화부채 원화환산액
USD	25,187,665.01	3,140,977.96	33,237,643	4,144,835	24,430,651.12	2,916,083.51	31,500,880	3,759,997
JPY	2,993,174.00	30,256,635.00	27,672	279,725	574,742.00	54,778,520.00	5,245	499,941
EUR	424,941.00	6,422.78	626,389	9,468	1,535,499.77	3,178.12	2,190,529	4,534
CNY	447,493.83	5,446,042.62	84,460	1,027,886	147,254.83	3,928,855.01	26,630	710,494
VND	12,968,000.00	0.00	695	0	32,140,000.00	0.00	1,710	0
INR	8,000.00	0.00	126	0	13,860.00	0.00	215	0
CAD	357.00	0.00	348	0	0.00	0.00	0	0
합계			33,977,333	5,461,914			33,725,209	4,974,966



연결기업은 내부적으로 원화 환율 10%변동을 기준으로 환위험을 측정하고 있으며, 상기의 변동비율은 합리적으로 발생가능한 환율변동위험에 대한 경영진의 평가를 반영하고 있습니다. 보고기간 종료일 현재 각 외화에 대한 원화환율 10%변동시 환율변동이 당분기말손익에 미치는 영향은 다음과 같습니다.

(단위: 천원)

외화	당분기말		전기말	
	10% 상승시	10% 하락시	10% 상승시	10% 하락시
USD	2,909,281	(2,909,281)	2,774,088	(2,774,088)
JPY	(25,205)	25,205	(49,470)	49,470
EUR	61,692	(61,692)	218,599	(218,599)
CNY	(94,343)	94,343	(68,386)	68,386
VND	70	(70)	171	(171)
INR	13	(13)	21	(21)
CAD	35	(35)	0	0
합계	2,851,543	(2,851,543)	2,875,023	(2,875,023)

상기 민감도 분석은 보고기간말 현재 기능통화 이외의 외화로 표시된 화폐성 자산 및 부채를 대상으로 한 것입니다.

## 2) 이자율위험

이자율 위험은 미래 시장 이자율 변동에 따라 예금 또는 차입금 등에서 발생하는 이자수익 및 이자비용이 변동될 위험으로서 이는 주로 변동금리부 조건의 차입금과 예금에서 발생하고 있습니다.

연결기업의 이자율위험관리 목표는 이자율 변동으로 인한 불확실성과 순이자 비용의 최소화를 추구함으로써 기업의 가치를 극대화하는데 있습니다.

보고기간 종료일 현재 이자율변동위험에 노출되어 있는 변동금리부 차입금 현황은 다음과 같습니다.

(단위: 천원)

구분	당분기말	전기말
단기차입금	19,000,000	15,000,000
유동성장기부채	4,770,500	933,923
장기차입금	29,733,625	2,955,522
차입금 계	53,504,125	18,889,445

이자율의 변동이 당기손익에 미치는 영향을 분석시, 연결기업은 보고기간말 현재 남아 있는 부채금액이 연도중 계속 남아있었다고 가정하고 그 영향을 분석하였습니다.

보고기간 종료일 현재 차입금과 관련하여 이자율이 1%변동시 이자율변동이 손익에 미치는 영향은 다음과 같습니다.

(단위: 천원)

구분	당분기말		전기말	
	1% 상승시	1% 하락시	1% 상승시	1% 하락시
순이익 증가(감소)	(535,041)	535,041	(188,894)	188,894

### 3) 가격위험

연결재무상태표상 당기손익 공정가치 측정 금융자산 및 기타포괄손익 공정가치 측정 금융자산으로 분류되는 연결기업 금융자산은 가격위험에 노출되어 있으며, 보고기간종료일 현재 각 금융상품내 상장지분상품의 가격이 5% 변동시 당기손익 공정가치 측정 금융자산 및 기타포괄손익 공정가치 측정 금융자산 평가손익에 미치는 영향은 다음과 같습니다.

(단위: 천원)

구분	당분기말		전기말	
	5% 상승시	5% 하락시	5% 상승시	5% 하락시
법인세차감전기타포괄손익	190,774	(190,774)	221,912	(221,912)
법인세효과	(39,871)	39,871	(46,379)	46,379
법인세차감후기타포괄손익	150,903	(150,903)	175,533	(175,533)

### (3) 신용위험

연결기업은 신용위험을 관리하기 위하여 신용도가 일정수준 이상인 거래처와 거래하고 있으며, 금융자산의 신용보강을 위한 정책과 절차를 마련하여 운영하고 있습니다.

보고기간 종료일 현재 매출채권의 연령분석은 다음과 같습니다.

(단위: 천원)

구분	당분기말	전기말
6개월 미만	40,280,394	41,559,693
6개월~1년	147,973	824,225
1년 초과	1,615,340	214,292
계	42,043,707	42,598,210

### (4) 유동성위험

연결기업은 미사용 차입금 한도를 적정 수준으로 유지하고 영업 자금 수요를 충족시킬 수 있도록 유동성에 대한 예측을 항시 모니터링하여 차입금 한도나 약정을 위반하는 일이 없도록

하고 있습니다. 유동성에 대한 예측 시에는 회사의 자금조달 계획, 약정 준수, 회사 내부의 목표 재무 비율 및 통화에 대한 제한과 같은 외부 법규나 법률 요구사항이 있는 경우 그러한 요구사항을 고려하고 있습니다.

연결기업은 상기에서 언급한 예측을 통해 결정된 대로 여유있는 유동성이 확보될 수 있도록 적절한 만기나 충분한 유동성을 제공해주는 이자부 당좌예금, 정기예금, 수시입출금식 예금, 시장성 유가증권 등의 금융상품을 선택하여 잉여자금을 투자하고 있습니다.

연결기업의 매입채무 및 차입금을 보고기간 종료일로부터 계약만기일까지의 잔여기간에 따라 만기별로 구분한 내역은 다음과 같습니다.

(단위: 천원)

구 분	1년 이내	1년~2년	2년~3년이후	합계
매입채무	41,526,642	0	0	41,526,642
미지급금	6,528,575	0	0	6,528,575
단기차입금	49,027,194	0	0	49,027,194
리스부채	459,584	0	0	459,584
기타유동부채	5,131,854	0	0	5,131,854
유동성장기부채	39,729,801	0	0	39,729,801
장기차입금	0	32,372,825	0	32,372,825
장기미지급금 (*1)	15	15	3	33
보증금부채	(140,000)	2,400,000	253,910	2,513,910
비유동 리스부채	0	300,134	140,765	440,899
계	142,263,665	35,072,974	394,678	177,731,317

(\*1) 장기미지급금 중 국고보조금 2,339백만원은 제외하였습니다(주석 22참조).

상기 현금흐름은 할인하지 아니한 금액이며, 만기가 12개월 이내에 도래하는 금액은 할인의 효과가 중요하지 아니하므로 장부금액과 동일합니다.

### 36. 우발채무와 약정사항

(1) 당분기말 현재 연결기업이 금융기관 등과 체결한 금융약정 및 한도액은 다음과 같습니다

구 분	금융기관	한도액	비 고
당좌차월 약정	국민은행 외 1개 은행	4,000백만원	
외상매출채권담보대출 약정	국민은행 외 2개 은행	12,500백만원	
어음할인 약정	하나은행	1,600백만원	할인어음 잔액없음
포괄외화지급보증 거래약정	하나은행	USD 500,000	

(2) 당분기말 현재 연결기업이 제공받은 보증 등의 내역은 다음과 같습니다.

보증제공자	보증수혜자	보증내역	비 고
-------	-------	------	-----

대표이사	당 법인	지급보증	장·단기차입금(유동성장기부채 포함)
------	------	------	---------------------

(3) 당분기말 현재 연결기업이 제공한 담보 및 보증 등의 내역은 다음과 같습니다.

담보 및 지급보증	보증제공처	보증내역	비고
재고자산 일부 (33,981백만원)	한국수출입은행	양도담보	차입금 26,139 백만원
토지, 투자부동산, 건물, 기계장치외 (126,519백만원)	산업은행 외 2개 은행	양도담보	차입금 65,632 백만원

(4) 당분기말 현재 연결기업이 발생하지 않은 유형자산 취득 및 자본적지출 약정 내역은 다음과 같습니다.

구분	약정거래처	약정금액	비고
유형자산	주식회사 웰라이트 외13개 거래처	522백만원	서울사무소 리모델링 공사 외

### 37. 연결현금흐름표

(1) 연결현금흐름표상의 현금은 연결재무상태표상의 현금및현금성자산과 구성 내용이 동일하며 분기순이익조정을 위한 가감현황은 다음과 같습니다.

(단위: 천원)

분기순이익조정을 위한 가감	당분기	전분기
이자수익	(297,032)	(268,704)
이자비용	5,095,673	4,769,908
리스부채 이자비용	27,749	30,024
배당금수익	(36,426)	(33,846)
법인세비용	(1,529,808)	1,233,036
유형자산 감가상각비	11,709,179	12,057,575
사용권자산 감가상각비	520,517	580,779
무형자산상각비	2,645,439	3,272,704
퇴직급여	2,096,490	2,550,169
대손상각비(환입)	13,745	337,514
유형자산처분손실	0	4,642
재고자산평가손실	11,224,393	11,267,315
외화환산손실	1,018,068	1,382,319
파생상품관련손실	0	113,473
무형자산손상차손	210,812	1,657,194
당기손익 공정가치 측정 금융자산 평가손실	331,816	0
기타 현금의 유출이 없는 비용등	1,077,911	2,117,448
유형자산처분이익	(990,613)	(59,142)
외화환산이익	(1,012,619)	(2,269,705)
파생상품관련이익	0	(1,215,834)

재고자산평가손실환입	0	(5,392)
당기손익 공정가치 측정 금융자산 평가이익	(11,329)	(466,761)
지분법이익	(445,384)	(3,143,915)
투자주식처분이익	0	(16,910,119)
기타 현금의 유입이 없는 수익등	(410,519)	(935,809)
합계	31,238,062	16,064,873

(2) 연결현금흐름표상의 영업활동으로 인한 자산부채의 변동은 다음과 같습니다.

(단위: 천원)

영업활동으로 인한 자산부채의 변동	당분기	전분기
매출채권의 감소(증가)	1,624,725	(4,068,975)
선급금의 감소(증가)	(48,925)	(620,119)
재고자산의 감소(증가)	(2,945,946)	(20,687,382)
기타유동자산의 감소(증가)	861,735	780,929
장단기미수금의 감소	420,712	(86,068)
장단기선급비용의 증가	(29,788)	70,107
매입채무의 증가(감소)	(6,231,963)	5,706,814
미지급금의 증가(감소)	(3,034,976)	1,059,886
선수금의 증가(감소)	2,464,001	(178,529)
예수금의 증가(감소)	(299,763)	(233,006)
미지급비용의 증가(감소)	(234,352)	(582,634)
기타유동부채의 증가	(213,369)	(122,417)
퇴직금의 지급	(2,756,354)	(2,562,602)
합계	(10,424,263)	(21,523,996)

(3) 연결현금흐름표상의 리스부채와 비유동리스부채의 변동은 다음과 같습니다.

(단위: 천원)

구 분	당분기	전분기
재무활동에 의한 비유동부채 감소액	350,092	509,440
비유동리스부채에서 리스부채로 유동성 대체	459,585	717,409

(4) 연결현금흐름표상의 현금은 연결재무상태표상의 현금및현금성자산과 구성 내용이 동일 하며 당분기 및 전분기 중 현금의 유출·입이 없는 중요한 거래의 내용은 다음과 같습니다.

(단위: 천원)

구 분	당분기	전분기
현금및현금성자산 국고보조금의 기계장치 국고보조금으로 대체	85,767	766,584
현금및현금성자산 국고보조금의 기타의 유형자산 국고보조금으로 대체	487,149	231,211

선급금의 기계장치로의 대체	0	303,592
선급금의 기타의유형자산으로의 대체	0	18,970
선급금의 기타의투자자산으로의 대체	323,919	506,332
건설중인무형자산의 기타의무형자산으로의 대체	747,939	418,116
미착품의 기계장치로의 대체	0	1,642,339
건설중인자산의 건물로의 대체	0	4,401,386
건설중인자산의 구축물로의 대체	7,179	0
건설중인자산의 기계장치로의 대체	6,299,490	12,258,523
건설중인자산의 기타의유형자산으로의 대체	1,867,252	297,642
건설중인자산의 기타의투자자산으로의 대체	2,015,780	6,724,449
장기차입금의 유동성장기부채로의 대체	4,090,891	31,198,745
교환사채의 교환청구로 인한 관계기업투자의 감소	0	3,698,706
교환사채의 교환청구로 인한 유동성장기부채(교환사채)의 감소	0	3,435,021
교환사채의 교환청구로 인한 유동성파생상품부채(교환사채)의 감소	0	263,700
유형자산 등에서 매각예정자산으로 대체	13,543,033	0

(5) 연결현금흐름표상 재무활동현금흐름에서 생기는 당분기 및 전분기 부채의 조정내역은 다음과 같습니다.

1) 당분기

(단위: 천원)

구분	기초	재무현금흐름	비현금변동		당분기말
			당기증감	기타(*1)	
단기차입금	50,293,511	(1,269,585)	0	3,268	49,027,194
리스부채	682,593	0	0	(223,008)	459,585
유동성장기부채(일반)	47,017,243	(31,337,634)	0	4,090,891	19,770,500
유동성장기부채(사채)	19,774,803	0	184,498	0	19,959,301
장기차입금	7,034,322	30,828,994	60,400	(5,550,891)	32,372,825
비유동 리스부채	447,481	(468,261)	114,189	347,490	440,899
합 계	125,249,953	(2,246,486)	359,087	(1,332,250)	122,030,304

(\*1) 유동성 대체 및 계정간 대체를 포함하고 있습니다.

2) 전분기

(단위: 천원)

구분	기초	재무현금흐름	비현금변동		전분기말
			당기증감	기타(*1)	
단기차입금	38,500,000	6,291,289	(1,135)	0	44,790,154
리스부채	715,354	0	0	2,055	717,409
유동성장기부채(일반)	58,220,833	(37,797,351)	155,000	31,198,745	51,777,227
유동성장기부채(사채)	12,584,295	(11,523,642)	88,705	(1,149,358)	0

유동성장기부채(교환사채)	3,007,306	0	691,415	(3,698,721)	0
사채	19,540,505	0	174,030	0	19,714,535
장기차입금	7,638,876	28,295,000	0	(31,198,746)	4,735,130
비유동 리스부채	724,387	(509,440)	302,573	64,648	582,168
합 계	140,931,556	(15,244,144)	1,410,588	(4,781,377)	122,316,623

(\*1) 유동성 대체 및 계정간 대체를 포함하고 있습니다.

### 38. 비용의 성격별 분류

당분기와 전분기 중 발생한 주요 비용의 성격별 분류는 다음과 같습니다.

(단위: 천원)

구 분	당분기	전분기
제품 및 재공품의 변동	9,093,976	(7,911,463)
원재료 및 부재료의 사용	112,643,242	58,450,092
종업원급여(*1)	31,257,115	32,472,370
감가상각비(*2)	12,229,697	12,638,354
외주가공비	5,831,281	5,333,767
복리후생비	5,345,017	5,433,134
소모품비	8,759,860	6,490,720
전력비	5,950,363	5,776,914
기타 비용	(9,019,993)	33,694,859
합 계	182,090,558	152,378,747

(\*1) 당분기와 전분기 중 발생한 종업원 급여액은 다음과 같습니다.

(단위: 천원)

구 분	당분기	전분기
급여비용	29,471,811	30,428,406
확정기여형 퇴직연금	611,541	571,400
기타 퇴직급여	1,173,763	1,472,564
합 계	31,257,115	32,472,370

(\*2) 사용권자산 상각비를 포함하고 있습니다.

### 39. 영업부문

#### (1) 영업부문에 대한 일반정보

연결기업의 영업부문은 남동사업장과 중국 산둥성 및 중국 상해시에서 EMC 부품과 고주파

부품을 제조, 판매하는 세라믹부품 부문과 그 외의 기타전자부품 등 부문으로 구성되어 있습니다.

(2) 당분기 및 전분기의 부문별 재무현황은 다음과 같습니다.

(단위: 천원)

사업부문	구분	당분기	전분기
세라믹 부품	총매출액	101,364,815	79,311,595
	영업이익(손실)	(18,387,642)	(14,948,709)
	총자산	273,560,952	289,825,314
	총부채	134,464,746	128,168,675
기타전자부품 등	총매출액	71,023,129	61,331,471
	영업이익	8,685,028	3,213,027
	총자산	79,390,114	89,523,350
	총부채	62,931,622	66,743,626
합계	총매출액	172,387,944	140,643,066
	영업이익(손실)	(9,702,614)	(11,735,682)
	총자산	352,951,066	379,348,664
	총부채	197,396,368	194,912,301

(3) 당분기 및 전분기의 부문별 매출유형에 대한 정보는 다음과 같습니다.

(단위: 천원)

사업부문	매출유형	당분기	전분기
세라믹 부품	제품	98,493,663	76,860,411
	상품	1,237,975	698,924
	재료	144,211	4,992
	용역	681,646	446,000
	기타	807,320	1,301,268
기타전자부품 등	제품	61,788,376	52,460,091
	상품	3,520	440
	재료	83	17,881
	용역	6,984,779	3,026,101
	기타	2,246,371	5,826,958
합	계	172,387,944	140,643,066

#### 40. 매각예정자산 및 부채

(1) 종속기업인 아모비나(유)는 2023년 10월 20일에 일부 공장 등을 매각하기로 (주)아모그린



택과 계약하였으며, 이로 인해 아모비나(유)의 자산 일부를 매각예정자산으로 재분류하였습니다. 동 거래는 2024년 5월 22일에 매각이 완료되었습니다.

(2) 연결기업은 2024년 9월 30일 종속기업인 (주)아모에스넷의 지분 100%를 매각하기로 이사회 결의하였으며, 이로 인해 (주)아모에스넷의 자산 및 부채는 매각예정자산 및 매각예정부채로 재분류하였습니다. 동 거래는 2025년 3월 31일에 완료될 예정입니다.

종속기업인 (주)아모에스넷은 기타 사업부문인 IoT 통신 네트워크 서비스를 제공하고 있어 주요 사업계열이 아니므로 연결기업은 중단영업으로 인식하지 않았습니다.

(3) 당분기말과 전기말 현재 매각예정으로 분류한 자산 및 부채의 내역은 다음과 같습니다.

(단위: 천원)

구분	당분기말	전기말
매각예정자산		
현금및현금성자산	69,946	0
매출채권	26,960	0
선급비용	0	2,804
기타유동자산	29,273	0
재고자산	6,267	0
유형자산	4,794,174	4,411,079
무형자산	752,836	0
사용권자산	0	769,865
합계	5,679,456	5,183,748
매각예정부채		
매입채무	891	0
미지급금	211,056	0
선수금	26,864	0
예수금	4,004	0
기타유동부채	16,718	0
장기차입금	1,460,000	0
퇴직급여채무	6,545	0
합계	1,726,078	0

(4) 당분기말 현재 해당 종속기업의 유형자산 등 매각 관련한 유형자산처분손실은 25,734천 원입니다.

## 4. 재무제표

### 4-1. 재무상태표 재무상태표

제 31 기 3분기말 2024.09.30 현재

	제 31 기 3분기말	제 30 기말
자산		
유동자산	150,277,251,358	158,181,473,278
현금및현금성자산 (주4,6,28,35)	20,332,950,883	25,525,609,073
단기금융상품 (주6,35)	0	701,660,658
당기손익 공정가치 측정 금융자산 (주6,8)	2,727,481,850	3,350,238,856
매출채권 및 기타유동채권	39,257,918,588	41,494,800,040
매출채권 (주6,7,28,34,35)	37,492,104,337	39,207,095,054
미수금 (주6,7,28,34)	1,480,701,255	1,676,084,979
선급금	285,112,996	611,620,007
재고자산 (주10,13,36)	72,092,582,309	81,553,141,017
기타유동자산 (주6,11,28)	2,269,715,409	5,556,023,634
매각예정자산 (주40)	13,596,602,319	
비유동자산	238,134,560,387	251,605,429,067
장기금융상품 (주5,6)	564,979,875	510,582,314
비유동 기타포괄손익 공정가치 측정 금융자산 (주6,8)	1,087,995,350	1,087,995,350
종속기업과 관계기업 투자	104,596,707,628	115,462,327,364
종속기업투자 (주9)	76,067,920,702	86,933,540,438
관계기업투자 (주9)	28,528,786,926	28,528,786,926
투자부동산 (주12)	2,776,784,364	2,776,784,364
유형자산 (주13,34)	86,108,531,593	92,510,052,947
무형자산 (주14)	17,239,950,605	15,751,181,197
사용권자산 (주15)	14,944,519,444	14,314,589,728
보증금자산 (주6)	23,683,842	22,438,000
기타비유동자산 (주6,16,34)	1,274,718,898	1,822,373,466
이연법인세자산	9,516,688,788	7,347,104,337
자산총계 (주39)	388,411,811,745	409,786,902,345
부채		
유동부채	148,667,198,023	183,354,962,103
매입채무 및 기타유동채무	53,371,632,328	58,998,581,341
매입채무 (주6,28,34,35)	45,286,353,850	47,987,787,407
미지급금 (주6,28,34)	3,731,820,108	8,943,233,992
선수금	3,877,883,399	1,424,986,456
예수금	475,574,971	642,573,486
단기차입금 (주6,17,28,35)	48,500,000,000	50,293,511,456
리스부채 (주6,18,35)	2,732,027,669	2,774,693,680
기타유동부채 (주6,20)	4,333,737,251	4,496,130,164

유동성장기부채 (주6,17,28,35)	39,729,800,775	66,792,045,462
비유동부채	61,165,460,999	34,742,454,105
장기차입금 (주6,17,28,35)	32,372,825,000	6,134,321,729
장기미지급금 (주6,22)	2,339,399,977	2,282,636,607
보증금부채 (주6)	2,653,909,714	2,613,909,714
비유동리스부채 (주6,18,28,35)	12,584,510,550	11,835,707,698
퇴직급여부채 (주21)	11,214,815,758	11,875,878,357
부채총계 (주35,39)	209,832,659,022	218,097,416,208
자본		
자본금 (주1,23)	7,307,554,500	7,307,554,500
주식발행초과금 (주23)	22,816,956,752	22,816,956,752
기타포괄손익누계액 (주24)	12,885,113,635	12,885,113,635
이익잉여금 (주25)	129,503,992,184	142,614,325,598
기타자본항목 (주26)	6,065,535,652	6,065,535,652
자본총계 (주35)	178,579,152,723	191,689,486,137
자본과부채총계	388,411,811,745	409,786,902,345

## 4-2. 포괄손익계산서

### 포괄손익계산서

제 31 기 3분기 2024.01.01 부터 2024.09.30 까지

제 30 기 3분기 2023.01.01 부터 2023.09.30 까지

(단위 : 원)

	제 31 기 3분기		제 30 기 3분기	
	3개월	누적	3개월	누적
매출액 (주34,39)	42,925,603,758	145,256,225,997	41,187,215,746	118,059,461,965
제품매출액	41,494,348,608	142,033,902,933	39,650,438,198	110,889,470,749
상품매출액	0	0	0	4,097,920
재료매출액	2,756,609	144,293,962	20,750,193	22,872,847
기타매출액	1,428,498,541	3,078,029,102	1,516,027,355	7,143,020,449
매출원가 (주34,38)	40,364,314,864	135,986,000,851	35,823,858,433	103,230,507,733
제품매출원가	40,089,012,869	135,061,495,712	35,010,362,847	100,129,438,678
상품매출원가	0	1,034,951	688,699	3,231,892
재료매출원가	1,537,739	140,963,334	26,088,417	27,417,199
기타매출원가	273,764,256	782,506,854	786,718,470	3,070,419,964
매출총이익	2,561,288,894	9,270,225,146	5,363,357,313	14,828,954,232
판매비와관리비	7,311,914,394	20,721,475,707	6,864,767,342	20,301,015,137
급여 (주34,38)	1,247,835,471	3,700,974,505	1,228,477,799	3,669,427,414
퇴직급여 (주34,38)	164,517,297	495,691,418	200,247,731	551,235,246
복리후생비 (주38)	240,286,153	738,773,512	231,858,845	778,033,351
감가상각비 (주13,38)	120,792,747	368,476,886	119,447,949	381,408,453
세금과공과	406,445,894	1,117,669,844	242,064,157	514,484,862
광고선전비	0	0	7,360,000	23,470,361
여비교통비	115,212,452	395,276,739	142,929,399	461,927,488
통신비	13,861,495	42,883,643	15,354,508	46,660,318

소모품비 (주38)	26,842,574	87,253,574	30,890,410	102,284,918
보험료	12,178,747	37,311,213	11,879,304	39,011,376
접대비	59,726,341	203,447,498	77,696,259	203,439,410
지급수수료	506,611,016	1,643,011,739	453,328,153	1,629,213,962
회의비	13,254,334	44,364,562	11,382,299	37,129,674
차량유지비	30,393,439	96,648,857	29,411,949	91,930,079
수도광열비	8,670,216	27,376,299	7,823,466	31,768,106
도서인쇄비	5,273,280	21,862,615	5,621,464	23,749,987
교육훈련비	1,552,400	4,683,500	2,500,100	13,252,764
건본품비	144,933,681	507,807,179	215,979,295	340,996,100
운반비	154,475,600	506,009,490	157,302,514	420,554,556
대손상각비(대손충당금환입) (주7)	20,528,053	74,790,138	260,145,258	359,201,181
임차료	24,146,178	73,259,357	21,113,268	79,486,904
외주용역비	80,984,905	252,734,665	98,067,238	330,322,646
무형자산상각비 (주14)	230,948,887	699,718,854	224,725,190	661,923,881
수출비	558,060,078	1,440,010,147	448,521,515	1,716,434,023
수선비	5,558,438	10,213,134	6,225,114	13,617,618
건물관리비	69,070,778	213,480,933	68,911,544	206,181,742
경상개발비	2,910,660,173	7,518,123,358	2,401,564,928	7,179,572,608
전력비 (주38)	133,855,652	383,413,720	138,984,058	380,067,885
위생용역비	5,238,115	16,208,328	4,953,628	14,228,224
영업이익(손실) (주39)	(4,750,625,500)	(11,451,250,561)	(1,501,410,029)	(5,472,060,905)
기타이익 (주29)	87,718,930	1,666,353,870	7,860,353,759	14,973,407,181
기타손실 (주30)	249,010,099	856,453,899	1,971,645,941	2,290,911,385
금융수익 (주31)	357,362,268	2,926,081,245	1,790,720,736	6,284,860,200
금융비용 (주32)	2,821,106,243	7,564,251,781	2,425,436,364	8,482,942,233
법인세비용차감전순이익(손실)	(7,375,660,644)	(15,279,521,126)	3,752,582,161	5,012,352,858
법인세비용(수익) (주27)	(529,000,439)	(2,169,501,533)	741,871,932	136,925,974
당기순이익(손실) (주33)	(6,846,660,205)	(13,110,019,593)	3,010,710,229	4,875,426,884
기타포괄손익	(98,024)	(313,821)	119,704,934	(85,263,335)
당기손익으로 재분류되지 않는항목(세후기타포괄손익)	(98,024)	(313,821)	(215,295)	(757,688)
기타포괄손익 공정가치 측정 금융자산 평가손익(세후기타포괄손익) (주24)	0	0	0	(22,299)
보험수리적손익(세후기타포괄손익) (주21)	(98,024)	(313,821)	(215,295)	(735,389)
당기손익으로 재분류될 수 있는 항목(세후기타포괄손익)	0	0	119,920,229	(84,505,647)
통화스왑평가손익 (주19)	0	0	119,920,229	(84,505,647)
총포괄손익	(6,846,758,229)	(13,110,333,414)	3,130,415,163	4,790,163,549
주당이익				
기본주당이익(손실) (단위 : 원) (주33)	(468)	(897)	206	334
희석주당이익(손실) (단위 : 원) (주33)	(468)	(897)	206	334

### 4-3. 자본변동표

#### 자본변동표

제 31 기 3분기 2024.01.01 부터 2024.09.30 까지

제 30 기 3분기 2023.01.01 부터 2023.09.30 까지

(단위 : 원)

	자본					
	자본금	자본잉여금	기타포괄손익누계액	이익잉여금	기타자본구성요소	자본 합계

2023.01.01 (기초자본)	4,871,703,000	25,283,733,852	12,898,413,462	156,263,907,869	6,116,795,652	205,434,553,835
당기순이익(손실)	0	0	0	4,875,426,884	0	4,875,426,884
무상증자	2,435,851,500	(2,466,777,100)	0	0	0	(30,925,600)
자기주식 거래에 따른 증가(감소)	0	0	0	0	(51,260,000)	(51,260,000)
기타포괄손익 공정가치 측정 금융자산 평가손익	0	0	(22,299)	0	0	(22,299)
현금흐름위험회피파생상품평가손익	0	0	(84,505,647)	0	0	(84,505,647)
보험수리적손익	0	0	0	(735,389)	0	(735,389)
2023.09.30 (자본)	7,307,554,500	22,816,956,752	12,813,885,516	161,138,599,364	6,065,535,652	210,142,531,784
2024.01.01 (기초자본)	7,307,554,500	22,816,956,752	12,885,113,635	142,614,325,598	6,065,535,652	191,689,486,137
당기순이익(손실)	0	0	0	(13,110,019,593)	0	(13,110,019,593)
무상증자	0	0	0	0	0	0
자기주식 거래에 따른 증가(감소)	0	0	0	0	0	0
기타포괄손익 공정가치 측정 금융자산 평가손익	0	0	0	0	0	0
현금흐름위험회피파생상품평가손익	0	0	0	0	0	0
보험수리적손익	0	0	0	(313,821)	0	(313,821)
2024.09.30 (자본)	7,307,554,500	22,816,956,752	12,885,113,635	129,503,992,184	6,065,535,652	178,579,152,723

#### 4-4. 현금흐름표 현금흐름표

제 31 기 3분기 2024.01.01 부터 2024.09.30 까지  
제 30 기 3분기 2023.01.01 부터 2023.09.30 까지

(단위 : 원)

	제 31 기 3분기	제 30 기 3분기
영업활동현금흐름	1,129,022,246	(5,819,286,291)
당기순이익(손실)	(13,110,019,593)	4,875,426,884
당기순이익조정을 위한 가감 (주37)	24,907,944,051	14,843,547,685
영업활동으로인한자산·부채의변동 (주37)	(6,047,276,050)	(21,394,785,834)
이자수취(영업)	248,902,829	339,456,248
이자지급(영업)	(4,906,955,318)	(4,237,124,773)
배당금수취(영업)	36,426,327	33,845,670
법인세환급(납부)	0	(279,652,171)
투자활동현금흐름	(3,257,003,126)	1,936,788,868
단기금융상품의 처분	716,508,007	0
단기금융상품의 취득	0	(20,000,000)
당기손익 공정가치 측정 금융자산의 취득	(37,866,467)	(34,229,657)
종속기업, 관계기업 투자의 처분	0	16,423,235,480
유형자산의 처분	983,923,095	692,018,499
유형자산의 취득	(3,874,519,879)	(16,905,057,946)
무형자산의 처분	0	5,000,000
무형자산의 취득	(2,758,805,508)	(3,620,287,538)
기타 금융자산의 감소	584,635,000	56,984,680
기타 금융자산의 증가	(63,510,842)	(90,000,000)
기타 투자활동으로 인한 현금 유입액	4,976,402,505	10,865,120,541

기타 투자활동으로 인한 현금 유출액	(3,783,769,037)	(5,435,995,191)
재무활동현금흐름	(3,049,587,693)	(15,675,912,048)
차입금의 차입	53,940,000,000	53,086,289,200
차입금의 상환	(25,464,516,886)	(19,000,000,000)
유동성장기부채의 상환	(31,337,634,004)	(49,320,993,165)
장기미지급금(국고보조금)의 증가	391,919,586	664,134,965
장기미지급금(국고보조금)의 감소	(269,264,586)	(243,717,448)
기타 재무활동으로 인한 현금 유입액	240,000,000	160,000,000
기타 재무활동으로 인한 현금 유출액	(550,091,803)	(1,021,625,600)
환율변동효과전현금및현금성자산의 증가(감소)	(5,177,568,573)	(19,558,409,471)
현금및현금성자산에 대한 환율변동효과	(15,089,617)	5,644,762
현금및현금성자산의 증가(감소)	(5,192,658,190)	(19,552,764,709)
기초현금및현금성자산	25,525,609,073	37,352,516,790
기말현금및현금성자산	20,332,950,883	17,799,752,081

## 5. 재무제표 주석

### 1. 회사의 개요

당사는 1994년 10월 19일에 전자 및 전기제품 등의 제조와 판매를 목적으로 경기도 김포시에서 설립되어 아몰퍼스 코아 등을 제조, 판매하고 있던 중, 1999년 12월 1일자로 주식회사 아모트론과 주식회사 아맥스를 합병하였습니다. 이후 당사는 2000년 7월 22일에 벤처기업 육성에 관한 특별조치법 제25조의 규정에 의한 협회등록 벤처기업으로 등록되었으며, 2003년 8월 1일에 한국증권업협회로부터 협회중개시장의 등록을 승인받아 2003년 8월 1일자로 주식의 매매가 개시되었습니다.

당사의 2024년 09월 30일 현재 납입자본금은 7,307,555천원이며, 당분기말 현재 당사의 주요 주주구성은 다음과 같습니다.

주 주 명	최대주주 및 특수관계인	주 식 수	지분율(%)
김 병 규	대표이사	2,658,000	18.19%
이 혜 란	배우자	695,415	4.76%
조 원 복	임원	648,000	4.43%
정 규 혁	임원	140,808	0.96%
기 타	-	10,472,886	71.66%
합 계		14,615,109	100.00%

### 2. 재무제표의 작성기준 및 중요한 회계정책

다음은 재무제표 작성에 적용된 중요한 회계정책입니다. 이러한 정책은 별도의 언급이 없다

면, 표시된 회계기간에 계속적으로 적용됩니다.

### (1) 재무제표의 작성기준

당사의 2024년 9월 30일로 종료하는 9개월 보고기간에 대한 분기재무제표는 기업회계기준서 제1034호 "중간재무보고"에 따라 작성되었습니다. 이 분기재무제표는 보고기간말인 2024년 9월 30일 현재 유효한 한국채택국제회계기준에 따라 작성되었습니다.

이 중간재무제표는 연차재무제표에 기재할 것으로 요구되는 모든 정보 및 주식사항을 포함하고 있지 아니하므로 2023년 12월 31일로 종료되는 회계기간에 대한 연차재무제표의 정보도 함께 참고하여야 합니다.

당사는 한국채택국제회계기준을 적용하여 재무제표를 작성하고 있으며, 동 재무제표는 기업회계기준서 제1027호 '별도재무제표'에 따른 별도재무제표로서 지배기업, 관계기업의 투자자 또는 공동기업의 참여자가 투자자산을 피투자자의 보고된 성과와 순자산에 근거하지 않고 직접적인 지분 투자에 근거한 회계처리로 표시한 재무제표입니다.

한국채택국제회계기준은 재무제표 작성시 중요한 회계추정의 사용을 허용하고 있으며, 회계정책을 적용함에 있어 경영진의 판단을 요구하고 있습니다. 보다 복잡하고 높은 수준의 판단이 요구되는 부분이나 중요한 가정 및 추정이 요구되는 부분은 주석3에서 설명하고 있습니다.

#### 1) 당사가 채택한 제·개정 기준서 및 해석서

당기에 새로 도입된 기준서 및 해석서와 그로 인한 회계정책의 변경내용 및 영향은 다음과 같습니다.

- 기업회계기준서 제1001호 '재무제표 표시' 개정 - 부채의 유동/비유동 분류  
부채는 보고기간말 현재 존재하는 실질적인 권리에 따라 유동 또는 비유동으로 분류되며, 부채의 결제를 연기할 수 있는 권리의 행사가능성이나 경영진의 기대는 고려하지 않습니다. 또한, 부채의 결제에 자기지분상품의 이전도 포함되나, 복합금융상품에서 자기 지분상품으로 결제하는 옵션이 지분상품의 정의를 충족하여 부채와 분리하여 인식된 경우는 제외됩니다. 또한, 기업이 보고기간말 후에 준수해야하는 약정은 해당 부채의 분류에 영향을 미치지 않으며, 보고기간 이후 12개월 이내 약정사항을 준수해야하는 부채가 비유동부채로 분류된 경우 보고기간 이후 12개월 이내 부채가 상환될 수 있는 위험에 관한 정보를 공시해야 합니다. 해당 기준서의 개정이 재무제표에 미치는 중요한 영향은 없습니다.

- 기업회계기준서 제1007호 '현금흐름표', 기업회계기준서 제1107호 '금융상품: 공시' 개정 - 공급자금융약정에 대한 정보 공시  
공급자금융약정을 적용하는 경우, 재무제표이용자가 공급자금융약정이 기업의 부채와 현금흐름 그리고 유동성위험익스포저에 미치는 영향을 평가할 수 있도록 공급자금융약정에 대한 정보를 공시해야 합니다. 해당 기준서의 개정이 재무제표에 미치는 중요한 영향은 없습니다.

- 기업회계기준서 제1116호 '리스' 개정 - 판매후리스에서 생기는 리스부채  
판매후리스에서 생기는 리스부채를 후속적으로 측정할 때 판매자-리스이용자가 보유하는 사용권 관련 손익을 인식하지 않는 방식으로 리스료나 수정리스료를 산정합니다. 해당 기준

서의 개정이 재무제표에 미치는 중요한 영향은 없습니다.

- 기업회계기준서 제1001호 '재무제표 표시' 개정 - '가상자산 공시'

가상자산을 보유하는 경우, 가상자산을 고객을 대신하여 보유하는 경우, 가상자산을 발행한 경우의 추가 공시사항을 규정하고 있습니다. 해당 기준서의 개정이 재무제표에 미치는 중요한 영향은 없습니다.

## 2) 당사가 적용하지 않은 제·개정 기준서

제정 또는 공표되었으나 시행일이 도래하지 않아 적용하지 아니한 제·개정 기준서 및 해석서는 다음과 같습니다.

- 기업회계기준서 제1021호 '환율변동효과' 및 제1101호 '한국채택국제회계기준의 최초채택'(개정): 교환가능성 결여

통화와의 교환가능성을 평가하고 다른 통화와 교환이 가능하지 않다면 현물환율을 추정하고 기업의 재무성과, 재무상태 및 현금흐름에 미치는 영향을 공시하도록 요구하고 있습니다. 개정사항은 2025년 1월 1일 이후 시작하는 회계연도부터 적용되며, 조기적용이 허용됩니다. 당사는 동 개정사항이 재무제표에 미치는 영향을 검토하고 있습니다.

## 3. 중요한 회계추정 및 가정

당사는 미래에 대하여 추정 및 가정을 하고 있습니다. 추정 및 가정은 지속적으로 평가되며, 과거 경험과 현재의 상황에서 합리적으로 예측가능한 미래의 사건과 같은 다른 요소들을 고려하여 이루어집니다. 이러한 회계추정은 실제 결과와 다를 수도 있습니다.

당사의 자산 및 부채 장부금액의 조정에 영향을 미칠 수 있는 유의적 위험에 대한 추정 및 가정은 다음과 같습니다.

### (1) 매출채권과 대여금 및 기타수취채권에 대한 대손충당금 설정

매출채권과 대여금 및 기타수취채권에 대한 손상차손금액을 산정하기 위해 현재 채권의 연령, 과거 대손경험 및 기타 경제·산업환경요인들을 고려하여 대손발생액을 추정하고 있습니다.

### (2) 금융상품의 공정가치 측정

매도가능금융자산 등은 최초인식 이후 공정가치로 측정하며, 공정가치 변동에 따른 평가손익을 당기손익 또는 기타포괄손익누계액으로 반영하고 있습니다. 공정가치 측정시 활성시장에서 공시되는 시장가격이 있는 경우에는 그 시장가격을 공정가치로 적용하나, 그러한 시장가격이 없는 경우에는 미래기대현금흐름과 할인율에 대한 경영진의 판단을 요구하는 평가방법을 이용하여 공정가치를 추정하고 있습니다.

### (3) 비금융자산의 손상

당사는 매 보고기간 종료일에 모든 비금융자산에 대하여 손상징후의 존재여부를 평가합니다. 비한정내용연수의 무형자산에 대해서는 매년 또는 손상징후가 있는 경우에 손상검사를 수



행합니다. 기타 비금융자산에 대해서는 장부금액이 회수가능하지 않을 것이라는 징후가 있을 때 손상검사를 수행합니다. 사용가치를 계산하기 위하여 경영자는 해당 자산이나 현금창출단위로부터 발생하는 미래기대현금흐름을 추정하고 동 미래기대현금흐름의 현재가치를 계산하기 위한 적절한 할인율을 선택하고 있습니다.

(4) 확정급여형 퇴직급여제도

확정급여형 퇴직급여제도의 원가는 보험수리적 평가방법을 이용하여 결정하고 이러한 보험수리적 평가방법의 적용을 위해서 할인율, 기대임금상승률, 사외적립자산의기대수익률 등에 대한 가정을 세우는 것이 필요합니다. 퇴직급여제도는 장기간이라는 성격으로 인해 이러한 추정에 중요한 불확실성을 포함하고 있습니다.

(5) 법인세 및 이연법인세

당사의 과세소득에 대한 법인세는 세법 및 과세당국의 결정을 적용하여 산정되므로 최종 세효과를 산정하는 데 불확실성이 존재합니다. 당사는 이연법인세 측정 시 미래 예상 과세소득에 적용되는 예상평균세율을 추정하고 있으며, 이연법인세의 실현가능성 판단 시에는 예상되는 차감할 일시적차이, 예상과세소득, 이월세액공제의 사용가능성 등을 추정하고 있습니다.

(6) 리스

리스기간을 산정할 때에 경영진은 연장선택권을 행사하거나 종료선택권을 행사하지 않을 경제적 유인이 생기게 하는 관련되는 사실 및 상황을 모두 고려합니다. 연장선택권의 대상 기간(또는 종료선택권의 대상 기간)은 리스이용자가 연장선택권을 행사할 것(또는 행사하지 않을 것)이 상당히 확실한 경우에만 리스기간에 포함됩니다.

선택권이 실제로 행사되거나(행사되지 않거나) 당사가 선택권을 행사할(행사하지 않을) 의무를 부담하게 되는 경우에 리스기간을 다시 평가합니다. 리스이용자가 통제할수 있는 범위에 있고 리스기간을 산정할 때에 영향을 미치는 유의적인 사건이 일어나거나 상황에 유의적인 변화가 있을 때에만 당사는 연장선택권을 행사할 것(또는 행사하지 않을 것)이 상당히 확실한지의 판단을 변경합니다.

4. 현금및현금성자산

당사의 현금및현금성자산은 재무상태표와 현금흐름표상의 금액이 동일하게 관리되고 있습니다. 보고기간 종료일 현재 당사의 현금및현금성자산의 세부내역은 다음과 같습니다.

(단위: 천원)

구 분	당분기말	전기말
현금	25,949	13,108
보통예금	18,208,128	23,053,229
외화예금	2,098,874	2,459,272
합계	20,332,951	25,525,609

## 5. 사용이 제한된 금융상품

보고기간 종료일 현재 사용이 제한된 금융자산의 내용은 다음과 같습니다.

(단위: 천원)

과 목	종 류	예 입 처	당분기말	전기말	제한사유
장기금융상품	별단예금	우리은행	2,000	2,000	당좌개설보증금

## 6. 금융상품의 범주별 분류

(1) 당분기말과 전기말 현재 금융상품 장부금액의 범주별 분류내역은 다음과 같습니다.

### 1) 당분기말

(단위: 천원)

재무상태표상 자산	당기손익 공정가치 측정 금융자산	기타포괄손익 공정가치 측정 금융자산	상각후원가 측정 금융자산	계
현금및현금성자산	0	0	20,332,951	20,332,951
당기손익 공정가치 측정 금융자산	2,727,482	0	0	2,727,482
매출채권	0	0	37,492,104	37,492,104
미수금(*1)	0	0	1,181,681	1,181,681
기타유동자산(*2)	0	0	51,036	51,036
장기금융상품(*3)	562,980	0	2,000	564,980
비유동 기타포괄손익 공정가치 측정 금융자산(지분상 품)	0	1,087,995	0	1,087,995
기타비유동자산	0	0	1,274,719	1,274,719
보증금자산	0	0	23,684	23,684
자산 계	3,290,462	1,087,995	60,358,175	64,736,632

(\*1) 미수금 1,480백만원 중 금융자산에 해당하지 않는 미수금 299백만원은 제외하였습니다.

(\*2) 기타유동자산 2,269백만원 중 선급비용 305백만원, 선납세금 1,913백만원은 제외하였습니다(주석 11참조).

(\*3) 장기금융상품 565백만원은 저축보험 563백만원, 당좌개설보증금 2백만원 입니다.

(단위: 천원)

재무상태표상 부채	당기손익 공정가치 측정 금융부채	상각후원가 측정 금융부채	계
매입채무	0	45,286,354	45,286,354
미지급금	0	3,731,820	3,731,820
단기차입금	0	48,500,000	48,500,000
리스부채	0	2,732,027	2,732,027
기타유동부채	0	4,333,737	4,333,737

유동성장기부채(*1)	0	39,729,801	39,729,801
장기차입금	0	32,372,825	32,372,825
장기미지급금(*2)	0	33	33
보증금부채	0	2,653,910	2,653,910
비유동 리스부채	0	12,584,511	12,584,511
부채 계	0	191,925,018	191,925,018

(\*1) 유동성장기부채 39,730백만원은 장기차입금 유동성대체 19,771백만원, 무보증사채 유동성대체 19,959백만원입니다.

(\*2) 장기미지급금 중 국고보조금 2,339백만원은 제외하였습니다(주석 22참조).

## 2) 전기말

(단위: 천원)

재무상태표상 자산	당기손익 공정가치 측정 금융자산	기타포괄손익 공정가치 측정 금융자산	상각후원가 측정 금융자산	계
현금및현금성자산	0	0	25,525,609	25,525,609
단기금융상품(*1)	681,661	0	20,000	701,661
당기손익 공정가치 측정 금융자산	3,350,239	0	0	3,350,239
매출채권	0	0	39,207,095	39,207,095
미수금(*2)	0	0	1,473,798	1,473,798
기타유동자산(*3)	0	0	2,618,007	2,618,007
장기금융상품(*4)	508,582	0	2,000	510,582
비유동 기타포괄손익 공정가치 측정 금융자산(지분상품)	0	1,087,995	0	1,087,995
기타비유동자산	0	0	1,822,373	1,822,373
보증금자산	0	0	22,438	22,438
자산 계	4,540,482	1,087,995	70,691,320	76,319,797

(\*1) 단기금융상품 702백만원은 저축보험 682백만원, 정기에금 20백만원 입니다.

(\*2) 미수금 1,676백만원 중 금융자산에 해당하지 않는 미수금 202백만원은 제외하였습니다.

(\*3) 기타유동자산 5,556백만원 중 선급비용 180백만원, 선납세금 2,758백만원은 제외하였습니다(주석 11참조).

(\*4) 장기금융상품 511백만원은 저축보험 509백만원, 당좌개설보증금 2백만원 입니다.

(단위: 천원)

재무상태표상 부채	당기손익 공정가치 측정 금융부채	상각후원가 측정 금융부채	계
매입채무	0	47,987,787	47,987,787
미지급금	0	8,943,233	8,943,233
단기차입금	0	50,293,511	50,293,511
리스부채	0	2,774,694	2,774,694

기타유동부채	0	4,496,130	4,496,130
유동성장기부채(*1)	0	66,792,046	66,792,046
장기차입금	0	6,134,322	6,134,322
장기미지급금(*2)	0	44	44
보증금부채	0	2,613,910	2,613,910
비유동 리스부채	0	11,835,708	11,835,708
부채 계	0	201,871,385	201,871,385

(\*1) 유동성장기부채 66,792백만원은 장기차입금 유동성대체 47,017만원, 무보증사채 유동성대체 19,775백만원입니다.

(\*2) 장기미지급금 중 국고보조금 2,283백만원은 제외하였습니다(주석 22참조).

(2) 보고기간 종료일 현재 금융상품의 장부금액과 공정가치의 내역은 다음과 같습니다.

(단위: 천원)

구분	당분기말		전기말	
	장부금액	공정가치	장부금액	공정가치
금융자산:				
공정가치로 측정된 금융자산				
- 당기손익 공정가치 측정 금융자산	2,727,482	2,727,482	3,350,239	3,350,239
- 비유동 기타포괄손익 공정가치 측정 금융자산(지분상품)	1,087,995	1,087,995	1,087,995	1,087,995
- 단기금융상품	0	0	681,661	681,661
- 장기금융상품(*3)	562,980	562,980	508,582	508,582
공정가치로 측정된 금융자산 소계	4,378,457	4,378,457	5,628,477	5,628,477
상각후 원가로 측정된 금융자산				
- 현금및현금성자산	20,332,951	20,332,951	25,525,609	25,525,609
- 단기금융상품	0	0	20,000	20,000
- 매출채권	37,492,104	37,492,104	39,207,095	39,207,095
- 미수금(*1)	1,181,681	1,181,681	1,473,798	1,473,798
- 기타유동자산(*2)	51,036	51,036	2,618,007	2,618,007
- 장기금융상품(*3)	2,000	2,000	2,000	2,000
- 기타비유동자산	1,274,719	1,274,719	1,822,373	1,822,373
- 보증금자산	23,684	23,684	22,438	22,438
상각후 원가로 측정된 금융자산 소계	60,358,175	60,358,175	70,691,320	70,691,320
금융자산 계	64,736,632	64,736,632	76,319,797	76,319,797
금융부채:				
상각후 원가로 측정된 금융부채				
- 매입채무	45,286,354	45,286,354	47,987,787	47,987,787
- 미지급금	3,731,820	3,731,820	8,943,233	8,943,233
- 단기차입금	48,500,000	48,500,000	50,293,511	50,293,511
- 리스부채	2,732,027	2,732,027	2,774,694	2,774,694
- 기타유동부채	4,333,737	4,333,737	4,496,130	4,496,130
- 유동성장기부채(*4)	39,729,801	39,729,801	66,792,046	66,792,046
- 장기차입금	32,372,825	32,372,825	6,134,322	6,134,322
- 장기미지급금(*5)	33	33	44	44

- 보증금부채	2,653,910	2,653,910	2,613,910	2,613,910
- 비유동 리스부채	12,584,511	12,584,511	11,835,708	11,835,708
상각후 원가로 측정된 금융부채 소계	191,925,018	191,925,018	201,871,385	201,871,385
금융부채 계	191,925,018	191,925,018	201,871,385	201,871,385

- (\*1) 미수금 1,480백만원 중 금융자산에 해당하지 않는 미수금 299백만원은 제외하였습니다.
- (\*2) 기타유동자산 2,269백만원 중 선급비용 305백만원, 선납세금 1,913백만원은 제외하였습니다(주석 11참조).
- (\*3) 장기금융상품 565백만원은 저축보험 563백만원, 당좌개설보증금 2백만원 입니다.
- (\*4) 유동성장기부채 39,730백만원은 장기차입금 유동성대체 19,771백만원, 무보증사채 유동성대체 19,959백만원입니다.
- (\*5) 장기미지급금 중 국고보조금 2,339백만원은 제외하였습니다(주석 22참조).

### (3) 금융상품의 수준별 공정가치 측정치

당사는 공정가치 측정에 사용된 투입변수의 유의성을 반영하는 공정가치 서열체계에 따라 공정가치 측정치를 분류하고 있으며, 공정가치 서열체계의 수준은 다음과 같습니다.

구 분	투입변수의 유의성
수준 1	동일한 자산이나 부채에 대한 활성시장의 공시가격
수준 2	직접적으로 또는 간접적으로 관측가능한, 자산이나 부채에 대한 투입변수
수준 3	관측가능한 시장자료에 기초하지 않은, 자산이나 부채에 대한 투입변수

보고기간 종료일 현재 금융상품의 수준별 공정가치 측정치는 다음과 같습니다.

#### 1) 당분기말

(단위: 천원)

구분	수준 1	수준 2	수준 3	합계
금융자산				
당기손익 공정가치 측정 금융자산	0	2,727,482	0	2,727,482
비유동 기타포괄손익 공정가치 측정 금융자산(지분상품)	0	0	1,087,995	1,087,995
장기금융상품	0	562,980	0	562,980
금융자산 계	0	3,290,462	1,087,995	4,378,457

#### 2) 전기말

(단위: 천원)

구분	수준 1	수준 2	수준 3	합계
금융자산				
당기손익 공정가치 측정 금융자산	0	3,350,239	0	3,350,239
비유동 기타포괄손익 공정가치 측정 금융자산(지분상품)	0	0	1,087,995	1,087,995
단기금융상품	0	681,661	0	681,661

장기금융상품	0	508,582	0	508,582
금융자산 계	0	4,540,482	1,087,995	5,628,477

3) 서열체계 수준 3으로 분류되는 금융상품 공정가치측정치에 사용된 가치평가기법과 투입 변수 등은 다음과 같습니다.

- 기타포괄손익 공정가치 측정 금융자산

서열체계 수준 3으로 분류되는 기타포괄손익 공정가치 측정 금융자산은 동일한 자산에 대한 활성시장의 공시가격 및 직접적으로 관측가능한 자산에 대한 투입변수에 의한 것은 아니나, 자산이나 부채에 대한 관측할 수 없는 투입변수 및 투입변수간 상호관계(할인된 현금흐름)를 통해 측정한 것입니다.

4) 당분기말 및 전기말 중 공정가치 서열체계의 수준 1과 수준 2 사이의 유의적인 이동은 없었습니다.

(4) 당분기와 전분기 중 금융상품 범주별 순손익은 다음과 같습니다.

1) 당분기

(단위: 천원)

구 분	금융자산		금융부채		합 계
	당기손익 공정가치	상각후원가	당기손익 공정가치	상각후원가	
	측정 금융자산	측정 금융자산	측정 금융부채	측정 금융부채	
이자수익	1,702	283,960	0	0	285,662
배당금수익	36,426	0	0	0	36,426
외환차익	0	1,932,694	0	201,613	2,134,307
외화환산이익	0	39,149	0	402,358	441,507
당기손익 공정가치 측정 금융자산 처분이익	14,847	0	0	0	14,847
당기손익 공정가치 측정 금융자산 평가이익	11,329	0	0	0	11,329
대손상각비	0	(74,790)	0	0	(74,790)
기타의대손상각비	0	(17,573)	0	0	(17,573)
이자비용	0	0	0	(5,078,476)	(5,078,476)
외환차손	0	(860,173)	0	(656,079)	(1,516,252)
외화환산손실	0	(485,575)	0	(152,132)	(637,707)
당기손익 공정가치 측정 금융자산 평가손실	(331,816)	0	0	0	(331,816)
합 계	(267,512)	817,692	0	(5,282,716)	(4,732,536)

2) 전분기

(단위: 천원)

구 분	금융자산		금융부채		합 계
	당기손익 공정가치	상각후원가	당기손익 공정가치	상각후원가	
	측정 금융자산	측정 금융자산	측정 금융부채	측정 금융부채	
이자수익	453	372,817	0	0	373,270
배당금수익	33,845	0	0	0	33,845
외환차익	0	2,304,718	0	1,000,372	3,305,090
외화환산이익	0	886,362	0	1,289	887,651

통화스왑거래이익	0	0	1,215,834	0	1,215,834
당기손익 공정가치 측정 금융자산 평가이익	466,761	0	0	0	466,761
대손상각비	0	(359,201)	0	0	(359,201)
기타의대손상각비	0	(2,982)	0	0	(2,982)
이자비용	0	0	0	(4,775,745)	(4,775,745)
외환차손	0	(688,607)	0	(1,815,432)	(2,504,039)
외화환산손실	0	(1,987)	0	(652,678)	(654,665)
통화스왑거래손실	0	0	(26,773)	0	(26,773)
파생상품평가손실	0	0	(86,700)	0	(86,700)
사채상환손실	0	0	0	(435,021)	(435,021)
합 계	501,059	2,511,120	1,102,361	(6,677,215)	(2,562,675)

## 7. 매출채권 및 미수금

(1) 보고기간 종료일 현재 회사의 매출채권 및 미수금의 내역은 다음과 같습니다.

(단위: 천원)

구 분	당분기말		전기말	
	매출채권	미수금	매출채권	미수금
채권액	38,136,801	1,512,067	39,777,002	1,689,878
(대손충당금)	(644,697)	(31,366)	(569,907)	(13,793)
합 계	37,492,104	1,480,701	39,207,095	1,676,085

(2) 당분기 및 전기 중 매출채권 및 미수금의 대손충당금의 변동 내역은 다음과 같습니다.

(단위: 천원)

구 분	당분기말	전기말
기초잔액	583,700	679,474
대손상각비(환입)	92,363	(95,774)
기말잔액	676,063	583,700

(3) 보고기간 종료일 현재 매출채권 및 미수금 연체분석 내역은 다음과 같습니다.

(단위: 천원)

구 분	당분기말	전기말
연체되지 않은 채권	32,890,759	36,427,499
연체되었으나 개별적으로 손상되지 않은 채권		
1일 초과 90일 이하	4,712,204	4,362,861
90일 초과 180일 이하	240,946	0
180일 초과 365일 이하	1,804,639	646,632
365일 초과	320	29,888
연체되었으나 개별적으로 손상되지 않은 채권 소계	6,758,109	5,039,381

합 계	39,648,868	41,466,880
차감 : 대손충당금	(676,063)	(583,700)
매출채권 및 미수금 순장부가액	38,972,805	40,883,180

(4) 당사는 과거의 대손경험율을 토대로 추산한 대손예상액을 대손충당금으로 설정하고 있습니다.

## 8. 공정가치 측정 금융자산

(1) 보고기간 종료일 현재 유동자산으로 분류되어 있는 공정가치 측정 금융자산의 내용은 다음과 같습니다.

(단위: 천원)

구 분	당분기말			전기말		
	취득원가	공정가액	장부가액	취득원가	공정가액	장부가액
수익증권	4,697,988	2,727,482	2,727,482	4,697,988	3,350,239	3,350,239

(2) 보고기간 종료일 현재 비유동자산으로 분류되어 있는 기타포괄손익 공정가치 측정 금융자산의 내용은 다음과 같습니다.

(단위: 천원)

구 분	당분기말			전기말		
	취득원가	공정가액	장부가액	취득원가	공정가액	장부가액
비상장주식	1,700,002	1,087,995	1,087,995	1,700,002	1,087,995	1,087,995

## 9. 관계기업투자 및 종속기업투자

### (1) 관계기업 투자

1) 보고기간 종료일 현재 관계기업의 현황은 다음과 같습니다.

(단위: %)

회사명	소유지분율		소재지	주요 영업활동	재무제표일
	당분기말	전기말			
MSTATOR	32.00	32.00	러시아	제조업	12월 31일
(주)아모그린텍 (*1)	3.88	3.88	한국	제조업	12월 31일
(주)아모라이프사이언스	23.09	23.09	한국	제조업	12월 31일
(주)아모센스 (*2)	18.92	18.92	한국	제조업	12월 31일

(\*1) (주)아모그린텍은 소유지분율이 20% 미만이나 이사회 참여 등을 통해 유의적인 영향력을 행사할 수 있으므로 관계기업으로 분류하였습니다.

(\*2) (주)아모센스는 소유지분율이 20% 미만이나 임원교류 등을 통해 유의적인 영향력을 행사할 수 있으므로 관계기업으로 분류하였습니다.



2) 당분기말과 전기말 현재 관계기업의 장부금액 내역은 다음과 같습니다.

① 당분기말

(단위: 천원)

회사명	기초	취득	처분	손상차손(환입)	기말
MSTATOR	229,984	0	0	0	229,984
㈜아모그린텍	2,767,546	0	0	0	2,767,546
㈜아모라이프사이언스	2,422,157	0	0	0	2,422,157
㈜아모센스	23,109,100	0	0	0	23,109,100
합계	28,528,787	0	0	0	28,528,787

② 전기말

(단위: 천원)

회사명	기초	취득	처분	손상차손(환입)	기말
MSTATOR	229,984	0	0	0	229,984
㈜아모그린텍 (*1)	6,221,127	0	3,453,581	0	2,767,546
㈜아모라이프사이언스 (*2)	2,526,476	0	0	104,319	2,422,157
㈜아모센스	23,109,100	0	0	0	23,109,100
합계	32,086,687	0	3,453,581	104,319	28,528,787

(\*1) ㈜아모그린텍 주식에 대해 교환사채권 행사 및 주식 처분으로 3,453,581천원이 감소되었습니다.

㈜아모라이프사이언스는 공정가액 평가시 회수가능금액이 장부금액에 미달하여 손상차손 104,319천원을 인식하였습니다.

(\*2) 현금흐름할인법으로 평가하였으며, 평가시 적용한 할인율은 17.10%이고 주요가정은 영구성장률 1% 등입니다.

3) 당분기와 전기의 관계기업의 요약재무정보는 다음과 같습니다.

① 당분기

(단위: 천원)

회사명	구분	유동자산	비유동 자산	유동부채	비유동 부채	매출	영업손익	당기 순손익	기타포괄손익	총포괄손익
MSTATOR(*1)	관계기업	7,097,424	6,326,152	4,380,199	2,416,059	8,924,629	2,439,233	2,369,919	0	2,369,919
㈜아모그린텍	관계기업	77,164,146	93,568,530	76,613,587	26,296,406	93,671,891	2,587,436	(793,443)	(790)	(794,233)
㈜아모라이프사이언스(*2)	관계기업	3,136,369	3,077,016	6,625,036	6,149,129	3,558,310	(1,193,881)	(1,173,744)	0	(1,173,744)
㈜아모센스	관계기업	78,509,252	43,838,518	54,023,143	30,019,234	94,871,308	2,321,551	(1,465,191)	0	(1,465,191)

(\*1) 결산시차로 인하여 2023년 재무현황을 반영하였습니다.

(\*2) 일반기업회계기준 적용 기업이므로 연결기업의 회계정책과 일치하도록 전환우선주의 부채 계상 등 재무제표를 적절히 수정하였습니다.

② 전기

(단위: 천원)

회사명	구분	유동자산	비유동 자산	유동부채	비유동 부채	매출	영업손익	전기 순손익	기타포괄손익	총포괄손익
MSTATOR(*1)	관계기업	8,528,098	2,768,897	6,380,626	313,211	7,587,737	1,698,760	1,390,673	0	1,390,673
㈜아모그린텍	관계기업	85,616,930	86,888,658	85,341,915	18,390,754	147,600,021	12,286,582	13,021,008	(142,512)	12,878,496
㈜아모라이프사이언스(*2)	관계기업	2,269,082	3,055,952	4,597,951	6,114,120	3,642,463	(1,139,961)	(2,085,572)	0	(2,085,572)
㈜아모센스	관계기업	71,146,629	40,017,734	65,449,986	9,269,134	87,453,532	796,067	(1,422,864)	(104,279)	(1,527,144)

(\*1) 결산시차로 인하여 2022년 재무현황을 반영하였습니다.

(\*2) 일반기업회계기준 적용 기업이므로 연결기업의 회계정책과 일치하도록 전환우선주의 부채 계상 등 재무제표를 적절히 수정하였습니다.

(2) 종속기업투자

1) 보고기간 종료일 현재 종속기업의 현황은 다음과 같습니다.

(단위: %)

회사명	소유지분율		소재지	주요 영업활동	재무제표일
	당분기말	전기말			
산동아모텍전자(유)	100.00	100.00	중국	제조업	12월 31일
아모비나(유)	100.00	100.00	베트남	제조업	12월 31일
㈜아모에스넷	100.00	100.00	한국	통신서비스	12월 31일
아모텍상해무역(유)	100.00	100.00	중국	상품판매	12월 31일

2) 당분기말과 전기말 현재 종속기업의 장부금액 내역은 다음과 같습니다.

① 당분기말

(단위: 천원)

회사명	기초	취득	처분	손상차손(환입)	기말
산동아모텍전자(유)	24,674,335	0	0	0	24,674,335
아모비나(유) (*1)	48,662,603	2,730,982	0	0	51,393,585
㈜아모에스넷 (*2)	13,596,602	0	13,596,602	0	0
아모텍상해무역(유) (*3)	0	0	0	0	0
합계	86,933,540	2,730,982	13,596,602	0	76,067,920

(\*1) 아모비나(유)의 취득금액 2,730,982천원은 현물출자로 인한 증가입니다.

(\*2) ㈜아모에스넷의 지분양도가 결의되어 종속기업투자 잔액 13,596,602천원을 매각예정자산으로 분류하였습니다(주석40 참조).

- (\*3) 2022년에 아모텍상해무역(유)에 투자한 종속기업투자 전액을 종속기업투자손상차손으로 처리하였습니다.

② 전기말

(단위: 천원)

회사명	기초	취득	처분	손상차손(환입)	기말
산동아모텍전자(유)	24,674,335	0	0	0	24,674,335
아모비나(유) (*1)	38,903,250	9,759,353	0	0	48,662,603
㈜아모에스넷 (*2)	15,000,000	0	0	1,403,398	13,596,602
아모텍상해무역(유) (*3)	0	0	0	0	0
합계	78,577,585	9,759,353	0	1,403,398	86,933,540

- (\*1) 아모비나(유)의 취득금액 9,759,353천원은 현물출자로 인한 증가입니다.  
 ㈜아모에스넷은 공정가액 평가시 회수가능금액이 장부금액에 미달하여 손상차손 1,403,398천원을 인식하였습니다.
- (\*2) 현금흐름할인법으로 평가하였으며, 평가시 적용한 할인율은 17.66%이고 주요가정은 영구성장률 1% 등입니다.
- (\*3) 2022년에 아모텍상해무역(유)에 투자한 종속기업투자 전액을 종속기업투자손상차손으로 처리하였습니다.

3) 당분기와 전기의 종속기업의 요약재무정보는 다음과 같습니다.

① 당분기

(단위: 천원)

회사명	구분	유동자산	비유동 자산	유동부채	비유동 부채	매출	영업손익	당기 순손익	기타포괄손익	총포괄손익
산동아모텍전자(유)	종속기업	25,302,130	14,124,893	11,707,767	0	43,113,945	604,597	750,476	1,132,444	1,882,920
아모텍상해무역(유)	종속기업	2,366,171	71,150	2,338,722	6,154	1,526,705	185,024	197,132	-3,204	193,928
아모비나(유)	종속기업	17,950,322	25,019,100	3,508,352	0	25,378,739	1,556,794	1,014,252	173,985	1,188,238
㈜아모에스넷 (*1)	종속기업	132,446	5,686,952	259,533	1,466,545	112,548	-1,685,321	-1,725,835	0	-1,725,835

- (\*1) 2024년 9월 30일에 ㈜아모에스넷의 지분 100%를 매각하기로 이사회 결의하였습니다.

② 전기

(단위: 천원)

회사명	구분	유동자산	비유동 자산	유동부채	비유동 부채	매출	영업손익	전기 순손익	기타포괄 손익	총포괄손익
산동아모텍전자(유)	종속기업	21,285,010	13,812,946	9,282,182	0	55,958,324	688,940	679,381	-95,992	583,389
청도아모텍전자(유) (*1)	종속기업	0	0	0	0	2,877,726	-911,048	-1,764,582	-191,035	-1,955,616
아모텍상해무역(유)	종속기업	2,268,540	117,838	2,471,243	16,618	1,303,420	-17,648	15,234	107	15,341
아모비나(유)	종속기업	13,142,244	30,722,545	8,322,939	0	21,095,169	-4,410,231	-4,511,686	-588,754	-5,100,440
㈜아모에스넷	종속기업	130,305	6,643,858	48,736	906,271	68,913	-2,274,195	-2,291,421	0	-2,291,421

(\*1) 2023년 청도아모텍전자(유)의 지분 전체를 매각하였으며 매각 이전까지의 재무정보를 표시하였습니다.

## 10. 재고자산

(1) 보고기간 종료일 현재 재고자산의 내역은 다음과 같습니다.

(단위: 천원)

구 분	당분기말			전기말		
	취득원가	평가총당금	장부금액	취득원가	평가총당금	장부금액
상품	20,310	(1,309)	19,001	24,674	(274)	24,400
제품	56,614,652	(19,895,266)	36,719,386	53,605,384	(14,676,694)	38,928,690
저장품	489,476	0	489,476	710,371	0	710,371
재공품	30,193,490	(12,671,513)	17,521,977	30,570,661	(7,376,086)	23,194,575
원재료	20,087,116	(3,064,974)	17,022,142	20,832,406	(2,439,017)	18,393,389
미착품	320,600	0	320,600	301,716	0	301,716
합계	107,725,644	(35,633,062)	72,092,582	106,045,212	(24,492,071)	81,553,141

재고자산의 일부는 수출입은행 차입금 26,139백만원과 관련하여 담보제공되어 있습니다 (주석36 참조).

(2) 당분기와 전분기 중 비용(매출원가)으로 인식한 재고자산과 매출원가에 인식된 재고자산 평가손실(환입)은 다음과 같습니다.

(단위: 천원)

구 분	당분기	전분기
매출원가로 인식된 재고자산	135,468,930	101,155,910
재고자산평가손실(환입)	11,140,991	11,265,499

## 11. 기타유동자산

보고기간 종료일 현재 기타유동자산의 내역은 다음과 같습니다.

(단위: 천원)

구 분	당분기말	전기말
미수수익	16,260	2,007
단기대여금	34,775	2,616,000
선급비용	305,251	180,092
선납세금	1,913,429	2,757,924
합계	2,269,715	5,556,023

## 12. 투자부동산

(1) 보고기간 종료일 현재 투자부동산의 장부금액은 다음과 같습니다.

(단위: 천원)

구분	당분기말	전기말
취득원가	2,776,784	2,776,784
장부금액	2,776,784	2,776,784

(2) 당분기와 전기 중 투자부동산의 변동 내역은 다음과 같습니다.

(단위: 천원)

구분	당분기	전기
기초	2,776,784	0
취득 및 대체입(*1)	0	2,776,784
기말	2,776,784	2,776,784

(\*1) 전기 중 연수원 설립 목적으로 보유하고 있던 토지를 용도변경하여 유형자산에서 투자부동산으로 대체되었습니다.

(3) 보고기간 종료일 현재 투자부동산의 공정가치는 다음과 같습니다.

(단위: 천원)

구분	당분기말	전기말
토지	3,315,687	3,315,687

투자부동산의 공정가치는 공시지가 등의 정보를 활용하여 산정하였습니다.

(4) 투자부동산에서 발생한 임대수익은 없으며, 투자부동산의 구입, 건설이나 개발, 개량, 수선, 유지보수 등에 대한 계약상 의무는 없습니다.

## 13. 유형자산

(1) 보고기간 종료일 현재 유형자산의 장부금액은 다음과 같습니다.

### 1) 당분기말

(단위: 천원)

구분	토지	건물	구축물	기계장치	기타의 유형자산	건설중인 자산	합 계
취득원가	33,871,354	20,352,286	1,548,976	140,404,504	48,299,264	960,914	245,437,298
감가상각누계액	0	(10,404,845)	(1,496,214)	(102,071,908)	(42,202,937)	0	(156,175,904)
손상차손누계액	0	0	0	(55,999)	(34,499)	0	(90,498)
기타(국고보조금)	0	0	0	(1,778,681)	(1,283,684)	0	(3,062,365)

장부금액	33,871,354	9,947,441	52,762	36,497,916	4,778,144	960,914	86,108,531
------	------------	-----------	--------	------------	-----------	---------	------------

## 2) 전기말

(단위: 천원)

구분	토지	건물	구축물	기계장치	기타의 유형자산	건설중인 자산	합 계
취득원가	33,871,354	20,352,286	1,548,976	145,475,282	46,148,172	3,317,619	250,713,689
감가상각누계액	0	(9,827,906)	(1,485,706)	(103,138,899)	(40,708,088)	0	(155,160,599)
손상차손누계액	0	0	0	(55,999)	(34,499)	0	(90,498)
기타(국고보조금)	0	0	0	(2,247,420)	(705,121)	0	(2,952,541)
장부금액	33,871,354	10,524,380	63,270	40,032,964	4,700,464	3,317,619	92,510,051

(2) 당분기와 전기 중 유형자산의 변동내역은 다음과 같습니다.

### 1) 당분기

(단위: 천원)

구분	토지	건물	구축물	기계장치	기타의 유형자산	미착기계	건설중인 자산	합 계
기초	33,871,354	10,524,380	63,270	40,032,964	4,700,464	0	3,317,619	92,510,051
취득 및 대체입(*1)	0	0	0	3,704,603	2,482,062	43,848	4,723,033	10,953,546
국고보조금(취득)	0	0	0	185,595	(758,511)	0	0	(572,916)
처분 및 대체출(*2)	0	0	0	(2,209,683)	(4,152)	(43,848)	(7,079,738)	(9,337,421)
감가상각(증가)	0	(576,939)	(10,508)	(5,498,707)	(1,821,668)	0	0	(7,907,822)
국고보조금(상계)	0	0	0	283,144	179,949	0	0	463,093
기말	33,871,354	9,947,441	52,762	36,497,916	4,778,144	0	960,914	86,108,531

(\*1) 건설중인자산의 대체입 중 2,009,276천원은 종속기업에 현물출자 예정입니다.

(\*2) 건설중인자산의 대체출 중 2,015,780천원은 종속기업에 현물출자 되었습니다.

### 2) 전기

(단위: 천원)

구분	토지	건물	구축물	기계장치	기타의 유형자산	미착기계	건설중인 자산	합 계
기초	36,648,139	11,296,772	99,101	35,218,278	6,378,026	0	3,400,126	93,040,442
취득 및 대체입	0	0	0	14,194,952	1,497,182	1,642,339	20,842,891	38,177,364
국고보조금(취득)	0	0	0	(801,475)	(442,690)	0	0	(1,244,165)
처분 및 대체출	(2,776,785)	0	0	(446,302)	(18,749)	(1,642,339)	(20,925,398)	(25,809,573)
감가상각(증가)	0	(772,392)	(36,341)	(8,496,288)	(2,854,510)	0	0	(12,159,531)
국고보조금(상계)	0	0	510	363,799	141,205	0	0	505,514
기말	33,871,354	10,524,380	63,270	40,032,964	4,700,464	0	3,317,619	92,510,051

(3) 당분기와 전분기 중 계정과목별 유형자산 상각내역은 다음과 같습니다.

(단위: 천원)

구분	당분기	전분기
매출원가	6,387,461	6,698,911
판매비와관리비 등	1,520,361	1,626,597
합 계	7,907,822	8,325,508

(4) 당분기와 전분기 중 자본화된 차입원가는 없습니다.

(5) 당분기말 현재 당사의 차입금과 관련하여 차입처에 담보로 제공되어 있는 당사 소유의 유형자산은 다음과 같습니다(주석36 참조).

(단위: 천원)

차입처	담보제공자산	장부가액	차입금	채권최고액
산업은행	토지, 건물, 투자부동산	13,505,177	16,500,000	65,000,000
우리은행	토지, 건물	16,006,834	5,000,000	6,000,000
신한은행	토지, 건물, 기계장치외	38,449,791	44,131,771	55,519,000
합 계		67,961,802	65,631,771	126,519,000

(6) 당분기말 현재 당사의 보험가입내역은 다음과 같습니다.

(단위: 천원)

보험종류	부보자산	부보금액		보험금 수익자	부보처
		당분기말	전기말		
화재보험	건물, 기계장치, 재고자산, 기타	186,481,242	158,473,891	당사	한화손해보험 외 1

당사의 상기 화재보험액은 한국산업은행 등으로부터 장·단기차입금(유동성장기부채 포함)과 관련하여 질권이 설정되어 있습니다.

#### 14. 무형자산

(1) 보고기간 종료일 현재 무형자산의 장부금액은 다음과 같습니다.

##### 1) 당분기말

(단위: 천원)

구분	산업재산권	개발비	기타의무형자산	회원권	건설중인무형자산	합 계
취득원가	6,031,099	15,654,730	2,367,556	653,744	1,561,835	26,268,964
상각누계액	(2,312,338)	(4,540,084)	(1,705,429)	0	0	(8,557,851)
손상차손누계액	0	(203,128)	0	(16,032)	(163,898)	(383,058)
기타(국고보조금)	0	0	(88,105)	0	0	(88,105)
장부금액	3,718,761	10,911,518	574,022	637,712	1,397,937	17,239,950

## 2) 전기말

(단위: 천원)

구 분	산업재산권	개발비	기타의무형자산	회원권	건설중인무형자산	합 계
취득원가	5,594,246	17,902,801	2,707,162	653,744	1,597,248	28,455,201
상각누계액	(2,155,699)	(5,308,680)	(1,769,378)	0	0	(9,233,757)
손상차손누계액	(1,275)	(3,154,295)	0	(21,032)	(194,222)	(3,370,824)
기타(국고보조금)	0	0	(99,439)	0	0	(99,439)
장부금액	3,437,272	9,439,826	838,345	632,712	1,403,026	15,751,181

(2) 당분기와 전기 중 무형자산의 변동 내역은 다음과 같습니다.

### 1) 당분기

(단위: 천원)

구 분	산업재산권	개발비	기타의무형자산	회원권	건설중인무형자산	합 계
기초 장부금액	3,437,272	9,439,826	838,345	632,712	1,403,026	15,751,181
증가 :						
내부개발	0	3,194,520	0	0	0	3,194,520
개별취득 및 대체입(*1)	747,939	0	10,340	0	745,564	1,503,843
국고보조금(취득)	0	0	(7,834)	0	0	(7,834)
손상차손환입	0	0	0	5,000	34,003	39,003
감소 :						
상각	(432,890)	(1,519,700)	(285,997)	0	0	(2,238,587)
국고보조금(상계)	0	0	19,168	0	0	19,168
처분 및 대체출	(33,560)	0	0	0	(776,973)	(810,533)
손상차손	0	(203,128)	0	0	(7,683)	(210,811)
기말 장부금액	3,718,761	10,911,518	574,022	637,712	1,397,937	17,239,950

(\*1) 산업재산권의 증가액은 건설중인무형자산으로부터 대체 증가된 금액입니다. (주석 37참조).

### 2) 전기

(단위: 천원)

구 분	산업재산권	개발비	기타의무형자산	회원권	건설중인무형자산	합 계
기초 장부금액	2,900,789	10,008,561	1,206,795	607,712	0	14,723,857
증가 :						
내부개발	0	5,449,554	0	0	0	5,449,554
개별취득 및 대체입(*1,2)	1,032,898	0	101,005	0	1,933,028	3,066,931
국고보조금(취득)	0	0	(73,428)	0	0	(73,428)
손상차손환입	0	0	0	25,000	374,398	399,398
감소 :						
상각	(495,140)	(2,863,994)	(413,236)	0	0	(3,772,370)
국고보조금(상계)	0	0	17,209	0	0	17,209



처분 및 대체출	0	0	0	0	(726,949)	(726,949)
손상차손	(1,275)	(3,154,295)	0	0	(177,451)	(3,333,021)
기말 장부금액	3,437,272	9,439,826	838,345	632,712	1,403,026	15,751,181

(\*1) 건설중인무형자산의 대체입에는 장기선급금의 계정재분류 등을 포함하고 있습니다.

(\*2) 건설중인무형자산으로부터 대체 증가된 금액이 포함되어 있습니다(주석 37참조).

(3) 당분기와 전분기 중 무형자산 상각비의 주요 배부내역은 다음과 같습니다.

(단위: 천원)

구 분	당분기	전분기
제조원가	1,519,700	2,184,567
판매비와관리비 등	718,887	673,143
합 계	2,238,587	2,857,710

## 15. 사용권자산

당사는 사무실, 창고, 기계장치 등을 취소 불가능한 운용리스로 이용하고 있으며, 이러한 리스계약의 조건은 다양한 만기, 리스로 인상 조건, 갱신권 등을 포함하고 있습니다. 리스계약이 갱신되는 경우에는 리스의 조건은 재협의를 합니다.

(1) 당분기와 전기 중 사용권자산의 변동내역은 다음과 같습니다.

### 1) 당분기

(단위: 천원)

구 분	건물	기계장치	합계
기초	943,093	13,371,497	14,314,590
증가 및 대체입	791,851	2,266,910	3,058,761
계약종료 및 대체출	(586,298)	(22,630)	(608,928)
감가상각	(342,632)	(1,477,271)	(1,819,903)
기말	806,014	14,138,506	14,944,520

### 2) 전기

(단위: 천원)

구 분	건물	기계장치	합계
기초	1,283,626	10,053,708	11,337,334
증가 및 대체입	388,523	4,786,594	5,175,117
계약종료 및 대체출	(76,147)	(810,280)	(886,427)
감가상각	(652,909)	(658,525)	(1,311,434)
기말	943,093	13,371,497	14,314,590

(2) 당분기와 전분기 중 리스와 관련하여 손익으로 인식된 금액은 다음과 같습니다.

(단위: 천원)

구 분	당분기	전분기
사용권자산 감가상각비	(342,632)	(498,352)
기타금융자산 이자수익	22,668	23,158
리스부채 이자비용	(27,749)	(30,024)
단기리스료(매출원가 및 관리비에 포함)	(14,827)	(159,005)
단기리스가 아닌 소액자산 리스료(관리비에 포함)	(59,332)	(62,151)
합계	(421,872)	(726,374)

당분기 중 리스로 인한 총 현금유출액은 350,092천원 입니다(주석 37참조).

## 16. 기타비유동자산

보고기간 종료일 현재 기타비유동자산의 내역은 다음과 같습니다.

(단위: 천원)

구 분	당분기말	전기말
장기대여금	768,300	788,600
기타 금융자산	506,419	1,033,773
합계	1,274,719	1,822,373

## 17. 차입금

(1) 보고기간 종료일 현재 단기차입금의 내역은 다음과 같습니다.

(단위: 천원)

차입금 종류	차입처	당분기말 현재 연이자율(%)	당분기말	전기말
유산스대출	하나은행	-	0	293,511
운영자금대출	산업은행외	4.75 ~ 6.24	48,500,000	50,000,000
합계			48,500,000	50,293,511

(2) 보고기간 종료일 현재 원화장기차입금의 내역은 다음과 같습니다.

(단위: 천원)

차입금 종류	차입처	당분기말 현재 연이자율(%)	당분기말	전기말
시설자금대출	신한은행	4.80	9,004,125	5,878,320
운전자금대출	신한은행외	4.89 ~ 5.40	40,500,000	44,694,444

무보증사채(P-CBO)	우리종합금융주	4.22	20,000,000	20,000,000
(차감)사채할인발행차금	우리종합금융주	-	(40,699)	(225,197)
소 계			69,463,426	70,347,567
(차감) 1년 이내 만기 도래분			(39,729,801)	(66,792,045)
차감계			29,733,625	3,555,522

(3) 보고기간 종료일 현재 외화장기차입금의 내역은 다음과 같습니다.

(단위: 천원, USD)

차입금 종류	차입처	당분기말 현재 연이자율(%)	당분기말	전기말
수출성장자금대출(장기)	수출입은행	6.85	2,639,200	2,578,800
			USD 2,000,000	USD 2,000,000

(4) 당사는 신한은행에서 차입한 37,542백만원을 제외한 모든 단기차입금 및 장기차입금(유동성장기부채 포함)에 대하여 대표이사로부터 지급보증을 제공받고 있습니다(주석36 참조).

(5) 보고기간 종료일 현재 장기차입금의 연도별 상환계획은 다음과 같습니다.

(단위: 천원)

연도별	원화장기차입금(*1)	외화장기차입금	계
2025.10.01~2026.09.30	29,733,625	2,639,200	32,372,825
합 계	29,733,625	2,639,200	32,372,825

(\*1) 할인되지 않은 계약상의 금액입니다.

(6) 교환사채

당사는 2020년에 운영자금 조달목적으로 교환사채를 발행하였으며, 2023년 중 잔여 교환권이 행사되어 교환사채를 전액 상환하였습니다.

18. 리스부채

(1) 보고기간 종료일 현재 리스부채의 내역은 다음과 같습니다.

(단위: 천원)

구 분	당분기말	전기말
리스부채		
유동	2,732,028	2,774,694
비유동	12,584,511	11,835,708
합 계	15,316,539	14,610,402

(2) 보고기간 종료일 현재 리스료의 명목가치와 현재가치는 다음과 같습니다.

(단위: 천원)

구 분	당분기말		전기말	
	리스료의 명목가치	리스료의 현재가치	리스료의 명목가치	리스료의 현재가치
1년 이내	3,049,373	2,732,028	2,958,510	2,774,694
1년 초과	14,502,680	12,584,511	12,611,732	11,835,708
합 계	17,552,053	15,316,539	15,570,242	14,610,402

### 19. 파생상품

(1) 당사는 2023년에 위험회피대상 항목인 화폐성 외화차입금을 상환함에 따라 위험회피수단인 통화스왑계약을 청산하였으며, 이에 따라 현금흐름위험회피회계를 중단하였습니다.

### 20. 기타유동부채

보고기간 종료일 현재 기타유동부채의 내역은 다음과 같습니다.

(단위: 천원)

구 분	당분기말	전기말
미지급비용	4,333,737	4,496,130
합 계	4,333,737	4,496,130

### 21. 퇴직급여부채

당사는 종업원을 위하여 확정급여제도를 운영하고 있습니다. 퇴직급여부채의 보험수리적 평가는 적격성이 있는 독립적인 보험계리인에 의해서 수행되었습니다.

(1) 보고기간 종료일 현재 퇴직급여부채의 구성항목은 다음과 같습니다.

(단위: 천원)

구분	당분기	전기
퇴직급여부채의 현재가치	11,281,959	11,941,416
(사외적립자산의 공정가치)	(67,143)	(65,537)
확정급여부채	11,214,816	11,875,879

(2) 당분기와 전분기 중 퇴직급여제도와 관련하여 인식된 손익은 다음과 같습니다.

(단위: 천원)

구분	당분기	전분기
당기근무원가 (*1)	1,066,628	1,311,348

이자원가 (*1)	268,805	372,791
(사외적립자산 기대수익)	(2,002)	(2,409)
합계	1,333,431	1,681,730

당분기 퇴직급여 2,088,323천원에는 당기근무원가 1,066,628천원, 이자원가 268,805천원 (\*1) , 확정기여형 퇴직연금 불입액 747,463천원 및 퇴사자 퇴직연금 지급 5,427천원이 포함되어 있습니다.

(3) 당분기와 전분기 중 현재 퇴직급여부채의 현재가치 변동은 다음과 같습니다.

(단위: 천원)

구분	당분기	전분기
기초금액	11,941,416	12,518,018
당기근무원가	1,066,628	1,311,348
이자원가	268,805	372,791
재측정요소:	0	0
인구통계적가정의 변동으로 인한 보험수리적손익	0	0
재무적가정의 변동으로 인한 보험수리적손익	0	0
경험적조정으로 인한 보험수리적손익	0	0
지급액	(1,722,204)	(1,663,403)
전입(전출)	(272,686)	(31,402)
기말금액	11,281,959	12,507,352
(-)사외적립자산	(67,143)	(65,457)
확정급여부채	11,214,816	12,441,895

## 22. 장기미지급금(국고보조금)

당사는 산업기반기술개발사업의 일환으로 유전체를 이용한 무선통신 수동부품 및 복합모듈 개발사업에 참여하여 관련연구기관과 계약을 체결하고 정부로부터 기술개발지원자금을 보조받고 있는 바, 보고기간 종료일 현재 회사의 국고출연금 현황은 다음과 같습니다.

(단위: 천원)

구분	당분기말	전기말
국고보조금 수령액(*1)	15,298,095	14,636,075
국고보조금(RCMS) 미수령액(*2)	1,923,818	1,594,698
비유동부채 잔액 (기술료납부 예정액)	2,339,367	2,282,593
비유동부채 상환액(기술료 납부액)	269,265	243,717
당기 수익인식 등 금액	65,881	78,252
비용차감 누계액	7,488,954	7,142,694
자산차감 누계액	3,210,810	3,294,121
현금차감 잔액	0	0

- (\*1) 당분기말 현재 비유동부채(기술료 납부예정분)가 남아있는 해당 보조금 수령액입니다.
- (\*2) RCMS 방식에 의한 과제로서 사용은 가능하지만 비용 발생시 수령이 가능하므로 별도 표기하였습니다.

### 23. 자본

(1) 보고기간 종료일 현재 보통주자본금 및 주식발행초과금 내역은 다음과 같습니다.

(단위: 천원, 주)

구분	당분기말	전기말
수권주식수	20,000,000	20,000,000
발행주식수	14,615,109	14,615,109
1주당 금액	500원	500원
자본금	7,307,555	7,307,555
주식발행초과금	22,816,957	22,816,957

(2) 당분기와 전기 중 자본금과 주식발행초과금의 변동 내역은 다음과 같습니다.

(단위: 천원)

계정과목	당분기말		전기말	
	자본금	주식발행초과금	자본금	주식발행초과금
기초	7,307,555	22,816,957	4,871,703	25,283,734
무상증자	0	0	2,435,852	(2,466,777)
기말	7,307,555	22,816,957	7,307,555	22,816,957

### 24. 기타포괄손익누계액

보고기간 종료일 현재 기타포괄손익누계액의 구성내역은 다음과 같습니다.

(단위: 천원)

구분	당분기말	전기말
재평가잉여금	12,815,511	12,815,511
기타포괄손익 공정가치 측정 금융자산 평가손익	69,602	69,602
합 계	12,885,113	12,885,113

### 25. 이익잉여금

(1) 보고기간 종료일 현재 이익잉여금의 구성내역은 다음과 같습니다.

(단위: 천원)

구분	당분기말	전기말
이익준비금(*1)	980,221	980,221
기업합리화적립금(*2)	89,100	89,100
미처분이익잉여금	128,434,671	141,545,004
합 계	129,503,992	142,614,325

(\*1) 상법상 회사는 자본금의 50%에 달할 때까지 매결산기에 금전에 의한 이익배당액의 10% 이상을 이익준비금으로 적립하도록 규정되어 있으며, 동 이익준비금은 현금으로 배당할 수 없으며, 주주총회의 결의에 의하여 이월결손금의 보전과 자본전입에만 사용될 수 있습니다

(\*2) 조세특례제한법의 규정에 의한 세액공제를 받고 그 공제받은 세액에 상당하는 금액을 기업합리화적립금으로 적립한바 있으나, 동 규정이 2002년 12월 11일자로 폐지되어 임의적립금으로 분류되었습니다.

## 26. 기타자본항목

(1) 보고기간 종료일 현재 기타자본항목의 내역은 다음과 같습니다.

(단위: 천원)

구분	당분기말	전기말
전환권대가	25,607	25,607
자기주식	(51,260)	(51,260)
자기주식처분이익	6,091,189	6,091,189
합 계	6,065,536	6,065,536

## 27. 법인세비용 및 이연법인세자산

법인세비용은 연간 회계연도에 대해서 예상되는 가중평균 연간법인세율의 추정에 기초하여 인식하였습니다.

## 28. 외화자산 및 외화부채

보고기간 종료일 현재 외화자산 및 외화부채의 내역은 다음과 같습니다.

(원화단위: 천원)

구분	계정과목	외화종류	당분기말		전기말	
			외화금액	원화환산액	외화금액	원화환산액
외화자산	현금및현금성자산	USD	1,576,022.59	2,079,719	1,905,019.22	2,456,332
		JPY	2,253,974.00	20,838	155,414.00	1,418
		EUR	95.00	140	0.00	0
		CNY	8,888.93	1,678	8,414.83	1,522
		VND	12,968,000.00	695	32,140,000.00	1,710
		INR	8,000.00	126	13,860.00	215
		CAD	357.00	348	0.00	0

	매출채권	USD	17,294,623.24	22,821,985	18,803,896.61	24,245,744
		JPY	739,200.00	6,834	419,328.00	3,827
		CNY	438,604.90	82,782	138,840.00	25,108
		EUR	424,807.60	626,192	1,460,483.37	2,083,511
	미수금	USD	122,894.96	162,172	86,812.34	111,936
		EUR	0.00	0	74,978.00	106,963
	단기대여금	USD	0.00	0	2,000,000.00	2,578,800
합계			25,803,509		31,617,086	
외화부채	매입채무	USD	10,638,585.22	14,038,677	6,594,058.43	8,502,379
		JPY	19,726,900.00	182,377	22,330,000.00	203,797
		CNY	5,446,042.62	1,027,886	3,925,355.01	709,861
	미지급금	USD	194,659.07	256,872	363,003.72	468,057
		JPY	10,529,735.00	97,348	288,520.00	2,633
		EUR	128.08	189	1,610.01	2,297
		CNY	0.00	0	3,500.00	633
	단기차입금	JPY	0.00	0	32,160,000.00	293,511
	장기차입금	USD	2,000,000.00	2,639,200	2,000,000.00	2,578,800
	리스부채(전용설비)	CNY	13,582,205.00	2,563,505	13,535,983.00	2,447,847
		VND	224,207,451,569.00	12,017,519	212,075,908,450.00	11,282,438
	합계			32,823,573		26,492,253

## 29. 기타이익

(단위: 천원)

구 분	당분기	전분기
수입임대료	48,802	68,697
연구용역수입금	65,881	60,936
연구지원금수익	36,816	45,610
투자주식처분이익	0	12,988,082
기타의투자자산처분이익	317,437	797,023
유형자산처분이익	983,177	62,170
무형자산처분이익	0	5,000
무형자산손상차손환입	39,003	347,230
자산수증이익	0	495,815
잡이익	175,238	102,844
합계	1,666,354	14,973,407

## 30. 기타손실

(단위: 천원)

구 분	당분기	전분기
기타의대손상각비	17,573	2,982
기부금	359,370	394,774



유형자산처분손실	0	4,642
무형자산처분손실	31,849	0
무형자산손상차손	210,812	1,657,194
유형자산폐기손실	3,484	5
잡손실	233,366	231,314
합계	856,454	2,290,911

### 31. 금융수익

(단위: 천원)

구 분	당분기	전분기
이자수익	287,664	375,679
외환차익	2,134,306	3,305,090
외화환산이익	441,507	887,651
배당금수익	36,426	33,846
통화스왑거래이익	0	1,215,834
당기손익 공정가치 측정 금융자산 처분이익	14,848	0
당기손익 공정가치 측정 금융자산 평가이익	11,330	466,760
합계	2,926,081	6,284,860

### 32. 금융비용

(단위: 천원)

구 분	당분기	전분기
이자비용	5,078,476	4,775,744
외환차손	1,516,252	2,504,039
외화환산손실	637,708	654,665
통화스왑거래손실	0	26,773
당기손익 공정가치 측정 금융자산 평가손실	331,816	0
파생상품평가손실	0	86,700
사채상환손실	0	435,021
합계	7,564,252	8,482,942

### 33. 주당순이익

#### (1) 기본주당순이익

당분기 및 전분기의 기본 주당순이익의 산출내역은 다음과 같습니다.

#### 가. 가중평균 유통 보통주식수

(단위: 주)

구 분	내 용	유통주식수(주)	가중치	가중평균주식수(주)
전분기	기초	9,743,406	273/273	9,743,406
	무상증자(*1)	4,871,703	273/273	4,871,703
	자기주식 취득	(2,563)	199/273	(1,868)
합 계		14,612,546		14,613,241
당분기	기초	14,612,546	274/274	14,612,546
	합 계	14,612,546		14,612,546

(\*1) 당사는 2023년 3월 16일에 1주당 0.5주의 비율로 무상증자를 실시하였으며, 해당 주식 수는 무상증자 전 주식 수에 반영하였습니다. 무상증자로 인하여 자원의 변동 없이 유통보통주식수가 증가되었기 때문에 비교표시되는 모든 기간의 가중평균 유통보통주식수를 조정하였습니다.

#### 나. 기본주당순이익

(단위: 천원, 주)

구 분	당분기		전분기	
	3개월	누적	3개월	누적
보통주 분기순이익(손실)(A)	(6,846,660)	(13,110,020)	3,010,710	4,875,427
유통보통주식수(B)	14,612,546	14,612,546	14,613,241	14,613,241
기본주당순이익(손실)(A÷B)	(468)원	(897)원	206원	334원

#### (2) 희석주당순이익

희석주당순이익은 보통주 및 희석성 잠재적보통주 1주에 대한 분기순이익을 계산한 것으로서, 희석당기순이익을 유통보통주식수와 희석성 잠재적보통주의 주식수를 합한 수로 나누어 산정하는바, 당사는 희석효과를 발생시킬 수 있는 희석성 잠재 주식이 없으므로 희석효과가 발생하지 아니합니다.

#### 34. 특수관계자와의 거래

##### (1) 지배·종속기업간의 특수관계 현황

구 분	지배·종속회사의 명칭	지분율
종속회사	산동아모텍전자(유)	100.00%
	청도아모텍전자(유)(*1)	0.00%
	아모텍상해무역(유)	100.00%
	아모비나(유)	100.00%
	(주)아모에스넷	100.00%
관계기업	(주)아모그린텍	3.88%
	(주)아모센스	18.92%

	(주)아모라이프사이언스	23.09%
	MSTATOR	32.00%
기타특수관계자(*2)	(주)웰라이트	-
	(주)아모에코시스템즈	-

(\*1) 2023년에 청도아모텍전자(유)의 지분양도가 완료되었습니다.

(\*2) 기타 특수관계자는 한국채택국제회계기준 제1024호 문단 10에서 규정하는 실질관계에 따른 특수관계자로 판단하여 특수관계자로 분류하였습니다.

(2) 당분기 및 전분기 중 발생한 특수관계자와의 주요 거래내용은 다음과 같습니다.

① 당분기

(단위: 천원)

구분	매출 등 (*1)				매입 등 (*2)			
	매출	유형자산매각	임대료수입	기타	매입	유형자산취득	외주용역비	기타
종속회사								
산동아모텍전자(유) (*3)	6,663,472	0	0	0	25,034,073	0	0	234
아모텍상해무역(유)	88,876	0	0	0	0	0	129,614	0
아모비나(유) (*4)	23,581	97,224	0	19,019	0	0	15,892,467	0
(주)아모에스넷	0	0	0	4,057	0	0	0	0
관계기업								
(주)아모그린텍 (*5)	407,832	1,228,240	0	1,524,261	17,079,484	4,998	0	317,786
(주)아모센스 (*6)	16,550,047	62,785	43,200	1,500,692	62,713,397	0	515,376	80,386
(주)아모라이프사이언스	0	0	0	42,325	0	0	0	0
기타특수관계자								
(주)웰라이트	0	0	0	0	0	300,000	0	0
(주)아모에코시스템즈 (*7)	0	0	0	0	0	123,000	0	45,784
합계	23,733,808	1,388,249	43,200	3,090,354	104,826,954	427,998	16,537,457	444,190

(\*1) 매출 등에는 매출, 유형자산 매각, 임대료 수입 등이 포함되었습니다. 재화는 정찰가격과 제 3자와의 거래에서 결정됐을 거래조건으로 판매됩니다.

(\*2) 매입 등에는 매입, 유형자산 취득, 외주용역비 등이 포함되었으며, 이는 관계기업 및 주요 경영진이 지배하는 기업으로부터 정상적인 거래조건에 따라 구입하고 있습니다.

(\*3) 산동아모텍전자(유)의 매출 등 매출 6,663,472천원은 매출 금액을 총액으로 표시한 금액이며, 장부상 매출로 인식한 금액 967천원과 매출로 인식하지 않은 유상사급 거래 금액은 6,662,505천원으로 구성되어 있습니다.

(\*4) 아모비나(유)의 매출 등 기타에는 이자수익이 포함되었습니다.

(\*5) (주)아모그린텍의 매출 등 유형자산매각에는 기계장치 등 매각이 포함되었습니다.

(주)아모센스의 매입 등 기타에는 지원금 수령 지급액 등이 포함되었습니다.

(\*6) (주)아모센스의 매출 등 매출 16,550,047천원은 매출 금액을 총액으로 표시한 금액이며, 장부상 매출로 인식한 금액 4,310,943천원과 매출로 인식하지 않은 유상사급 거래 금액 12,239,104천원으로 구성되어 있습니다.

(\*7) (주)아모에코시스템즈의 매입 등 유형자산취득에는 기계장치 매입 등이 포함되었습니다.

② 전분기

(단위: 천원)

구 분	매출 등 (*1)				매입 등 (*2)			
	매출	유형자산매각	임대료수입	기타	매입	유형자산취득	외주용역비	기타
종속회사								
산동아모텍전자(유) (*3)	6,185,530	66,196	0	0	23,208,718	13,357	0	1,878
청도아모텍전자(유)	0	0	0	0	1,524,891	0	0	0
아모텍상해무역(유)	1,717,405	0	0	0	0	0	165,737	0
아모비나(유) (*4)	4,175	10,410	0	128,784	0	0	8,961,186	0
㈜아모에스넷	0	0	0	4,089	0	0	0	0
관계기업								
㈜아모그린텍	0	109,864	0	1,548,190	24,838,091	42,551	0	491,219
㈜아모센스 (*5)	7,077,762	17,000	43,200	1,508,614	24,893,862	119,415	516,930	1,115,722
㈜아모라이프사이언스	0	3,794	0	43,996	0	0	0	13,082
기타특수관계자								
㈜아모에코시스템즈 (*6)	0	0	0	0	0	1,247,790	0	990
합 계	14,984,872	207,264	43,200	3,233,673	74,465,562	1,423,113	9,643,853	1,622,891

- (\*1) 매출 등에는 매출, 유형자산 매각, 임대료 수입 등이 포함되었습니다. 재화는 정찰가격과 제 3자와의 거래에서 결정됐을 거래조건으로 판매됩니다.
- (\*2) 매입 등에는 매입, 유형자산 취득, 외주용역비 등이 포함됐으며, 이는 관계기업 및 주요 경영진이 지배하는 기업으로부터 정상적인 거래조건에 따라 구입하고 있습니다.
- (\*3) 산동아모텍전자(유)의 매출 등 매출 6,185,530천원은 매출 금액을 총액으로 표시한 금액이며, 장부상 매출로 인식한 금액 24,746천원과 매출로 인식하지 않은 유상사급 거래 금액 6,160,784천원으로 구성되어 있습니다.
- (\*4) 아모비나(유)의 매출 등 기타에는 이자수익이 포함되었습니다.
- (\*5) ㈜아모센스의 매입 등 기타에는 지원금 수령 지급액 등이 포함되었습니다.
- (\*6) ㈜아모센스의 매출 등 매출 7,077,762천원은 매출 금액을 총액으로 표시한 금액이며, 장부상 매출로 인식한 금액 1,619,376천원과 매출로 인식하지 않은 유상사급 거래 금액 5,458,386천원으로 구성되어 있습니다.
- (\*7) ㈜아모에코시스템즈의 매입 등 유형자산취득에는 기계장치 매입 등이 포함되었습니다.
- (\*7) 전기 중 청도아모텍전자(유)의 지분양도가 완료되었습니다.

(3) 보고기간 종료일 현재 특수관계자에 대한 중요 채권·채무잔액은 다음과 같습니다.

(단위: 천원)

구 분	당분기말		전기말	
	채권 등	채무 등	채권 등	채무 등
종속회사				
산동아모텍전자(유)	4,458,617	12,898,962	4,500,794	9,163,559
아모텍상해무역(유)	1,728,851	69,141	1,640,056	127,847
아모비나(유)	11,877,982	14,998,185	13,655,609	12,672,960
㈜아모에스넷	42,485	140,000	1,046	100,000

관계기업				
(주)아모그린텍	631,532	5,257,780	806,542	9,320,565
(주)아모센스	5,891,166	22,966,500	1,608,548	19,915,616
(주)아모라이프사이언스	15,206	100,000	18,868	100,000
기타특수관계자				
(주)아모에코시스템즈	0	45,760	0	0
합 계	24,645,839	56,476,328	22,231,463	51,400,547

\* 특수관계자에 대한 매출채권은 거래일로부터 약 3개월 후에 회수기일이 도래하고 있습니다.

\* 특수관계자 채권은 그 성격상 담보가 제공되지 않았으며 무이자 조건입니다.

\* 종속회사의 채권 및 채무에는 사용권자산과 리스부채가 포함되어 있습니다.

\* 당분기말과 전기말 현재 특수관계자 채권에 설정된 대손충당금은 각각 571,547천원과 69,252천원입니다.

(4) 당분기와 전기중 특수관계자와의 자금거래 및 자본거래 내역은 다음과 같습니다.

① 당분기

(단위: 천원)

구 분	자본 거래			자금대여 거래			자금차입 거래	
	출자	감자	기타	대여	회수	기타	차입	상환
종속회사								
아모비나(유) (*1)	2,730,983	0	0	0	2,578,800	0	0	0
합 계	2,730,983	0	0	0	2,578,800	0	0	0

아모비나(유)의 자본거래 출자 2,730,983천원은 현물출자 금액입니다.

(\*1) 당사는 아모비나(유)에게 대여한 USD 2,000,000를 회수 하였으며 이자는 연 5.0%에 해당합니다.

② 전기

(단위: 천원)

구 분	자본 거래			자금대여 거래			자금차입 거래	
	출자	감자	기타	대여	회수	기타	차입	상환
종속회사								
청도아모텍전자(유) (*1)	0	13,466,905	0	0	0	0	0	0
아모비나(유) (*2)	9,759,353	0	0	3,874,600	2,641,200	78,100	0	0
(주)아모에스넷(*3)	0	0	(1,403,398)	0	0	0	0	0
관계기업								
(주)아모그린텍 (*4)	0	0	(3,453,581)	0	0	0	0	0
(주)아모라이프사이언스(*3)	0	0	(104,319)	0	0	0	0	0
합 계	9,759,353	13,466,905	(4,961,298)	3,874,600	2,641,200	78,100	0	0

(\*1) 청도아모텍전자(유)의 감자는 법인청산 유상감자 회수금입니다.

아모비나(유)의 자본거래 출자 9,759,353천원은 현물출자 금액입니다.

- (\*2) 당사는 아모비나(유)에게 USD 2,000,000를 대여 하였으며 이자는 연 5.0%에 해당합니다. 아모비나(유) 자금대여 거래 기타는 대여한 USD 2,000,000에 대한 외화 재평가 금액입니다.
- (\*3) (주)아모에스넷과 (주)아모라이프사이언스의 자본거래 기타는 투자주식 손상차손 금액입니다.
- (\*4) (주)아모그린텍의 자본 거래 기타는 교환사채의 교환권 행사 및 주식 매각에 따른 처분 금액입니다.

(5) 당분기말 현재 당사는 장·단기차입금(유동성장기부채 포함)과 관련하여 대표이사로부터 지급보증을 제공받고 있습니다(주석 17, 36 참조).

(6) 당사의 등기임원 및 미등기임원에 대한 당분기 및 전분기의 분류별 보상금액의 내역은 다음과 같습니다.

(단위: 천원)

구 분	당분기	전분기
급여 (*1)	2,851,150	3,005,383
퇴직급여 (*2)	270,711	272,685

(\*1) 급여, 상여 등입니다.

(\*2) DC형 퇴직급여와 퇴직급여부채 증가분입니다.

### 35. 위험 관리

#### (1) 자본 위험 관리

당사의 자본관리는 계속기업으로서의 존속능력을 유지하는 한편, 자본조달비용을 최소화하여 주주이익을 극대화하며 적절한 자본구조를 유지하는 것을 그 목표로 하고 있습니다. 당사는 부채비율을 기초로 자본을 관리하고 있으며, 이 비율은 재무상태표상 총부채를 자본으로 나누어 산출됩니다.

보고기간 종료일 현재 당사의 부채비율은 다음과 같습니다.

(단위: 천원)

구분	당분기말	전기말
부채총계(A)	209,832,659	218,097,416
자본총계(B)	178,579,153	191,689,486
현금 및 현금성자산(C)	20,332,951	26,227,270
차입금 및 리스부채(D)	135,919,164	137,830,280
부채비율(A/B)	117.50%	113.78%
순차입금비율((D-C)/B)	64.73%	58.22%

## (2) 시장위험

### 1) 외환위험

당사는 제품 수출 및 원재료 수입 거래와 관련하여 USD 등의 환율변동위험에 노출되어 있으며, 보고기간 종료일 현재 외화로 표시된 화폐성자산 및 부채의 장부금액은 다음과 같습니다.

(원화단위: 천원)

외 화	당분기말				전기말			
	외화자산	외화부채	외화자산 원화환산액	외화부채 원화환산액	외화자산	외화부채	외화자산 원화환산액	외화부채 원화환산액
USD	18,993,540.79	12,833,244.29	25,063,876	16,934,749	22,795,728.17	8,957,062.15	29,392,812	11,549,236
JPY	2,993,174.00	30,256,635.00	27,672	279,725	574,742.00	54,778,520.00	5,245	499,941
EUR	424,902.60	128.08	626,332	189	1,535,461.37	1,610.01	2,190,474	2,297
CNY	447,493.83	19,028,247.62	84,460	3,591,391	147,254.83	17,464,838.01	26,630	3,158,341
CAD	357.00	0.00	348	0	0.00	0.00	0	0
VND	12,968,000.00	224,207,451,569.00	695	12,017,519	32,140,000.00	212,075,908,450.00	1,710	11,282,438
INR	8,000.00	0.00	126	0	13,860.00	0.00	215	0
합계			25,803,509	32,823,573			31,617,086	26,492,253

당사는 내부적으로 원화 환율 10%변동을 기준으로 환위험을 측정하고 있으며, 상기의 변동 비율은 합리적으로 발생가능한 환율변동위험에 대한 경영진의 평가를 반영하고 있습니다. 보고기간종료일 현재 각 외화에 대한 원화 환율 10%변동시 환율변동이 손익에 미치는 영향은 다음과 같습니다.

(단위: 천원)

외 화	당분기말		전기말	
	10% 상승시	10% 하락시	10% 상승시	10% 하락시
USD	812,913	(812,913)	1,784,358	(1,784,358)
JPY	(25,205)	25,205	(49,470)	49,470
EUR	62,614	(62,614)	218,818	(218,818)
CNY	(350,693)	350,693	(313,171)	313,171
CAD	35	(35)	0	0
VND	(1,201,682)	1,201,682	(1,128,073)	1,128,073
INR	13	(13)	21	(21)
합계	(702,005)	702,005	512,483	(512,483)

상기 민감도 분석은 보고기간말 현재 기능통화 이외의 외화로 표시된 화폐성 자산 및 부채를 대상으로 한 것입니다.

### 2) 이자율위험

이자율위험은 미래 시장 이자율 변동에 따라 예금 또는 차입금 등에서 발생하는 이자수익 및 이자비용이 변동될 위험으로서 이는 주로 변동금리부 조건의 차입금과 예금에서 발생하고

있습니다.

당사의 이자율위험관리 목표는 이자율 변동으로 인한 불확실성과 순이자 비용의 최소화를 추구함으로써 기업의 가치를 극대화하는데 있습니다.

보고기간종료일 현재 이자율변동위험에 노출되어 있는 변동금리부 차입금 현황은 다음과 같습니다.

(단위: 천원)

구분	당분기말	전기말
단기차입금	19,000,000	15,000,000
유동성장기부채	4,770,500	933,923
장기차입금	29,733,625	2,055,522
차입금 계	53,504,125	17,989,445

이자율의 변동이 당분기손익에 미치는 영향을 분석시, 당사는 보고기간말 현재 남아 있는 부채금액이 연도중 계속 남아있었다고 가정하고 그 영향을 분석하였습니다.

보고기간종료일 현재 차입금과 관련하여 이자율이 1% 변동시 이자율변동이 손익에 미치는 영향은 다음과 같습니다.

(단위: 천원)

구분	당분기말		전기말	
	1% 상승시	1% 하락시	1% 상승시	1% 하락시
순이익 증가(감소)	(535,041)	535,041	(179,894)	179,894

### 3) 가격위험

재무상태표상 당분기손익 공정가치 측정 금융자산 및 기타포괄 공정가치 측정 금융자산으로 분류되는 당사 금융자산은 가격위험에 노출되어 있으며, 보고기간종료일 현재 각 금융상품 내 상장지분상품의 가격이 5% 변동시 당분기손익 공정가치 측정 금융자산 및 기타포괄 공정가치 측정 금융자산 평가손익에 미치는 영향은 다음과 같습니다.

(단위: 천원)

구분	당분기말		전기말	
	5% 상승시	5% 하락시	5% 상승시	5% 하락시
법인세차감전기타포괄손익	190,774	(190,774)	221,912	(221,912)
법인세효과	(39,871)	39,871	(46,379)	46,379
법인세차감후기타포괄손익	150,903	(150,903)	175,533	(175,533)

### (3) 신용위험

당사는 신용위험을 관리하기 위하여 신용도가 일정수준 이상인 거래처와 거래하고 있으며,



금융자산의 신용보강을 위한 정책과 절차를 마련하여 운영하고 있습니다.  
 보고기간 종료일 현재 매출채권의 연령분석은 다음과 같습니다.

(단위: 천원)

구분	당분기말	전기말
6개월 미만	36,373,488	38,738,485
6개월~1년	147,973	824,225
1년 초과	1,615,340	214,292
계	38,136,801	39,777,002

#### (4) 유동성위험

당사는 미사용 차입금 한도를 적정 수준으로 유지하고 영업 자금 수요를 충족시킬 수 있도록 유동성에 대한 예측을 항상 모니터링하여 차입금 한도나 약정을 위반하는 일이 없도록 하고 있습니다. 유동성에 대한 예측 시에는 당사의 자금조달 계획, 약정 준수, 당사 내부의 목표 재무 비율 및 통화에 대한 제한과 같은 외부 법규나 법률 요구사항이 있는 경우 그러한 요구사항을 고려하고 있습니다.

당사는 상기에서 언급한 예측을 통해 결정된 대로 여유있는 유동성이 확보될 수 있도록 적절한 만기나 충분한 유동성을 제공해주는 이자부 당좌예금, 정기예금, 수시입출금식 예금, 시장성 유가증권 등의 금융상품을 선택하여 잉여자금을 투자하고 있습니다.

당사의 매입채무 및 차입금을 보고기간 종료일로부터 계약만기일까지의 잔여기간에 따라 만기별로 구분한 내역은 다음과 같습니다.

(단위: 천원)

구분	1년 이내	1년~2년	2년~3년이후	합계
매입채무	45,286,354	0	0	45,286,354
미지급금	3,731,820	0	0	3,731,820
단기차입금	48,500,000	0	0	48,500,000
리스부채	2,732,027	0	0	2,732,027
기타유동부채	4,333,737	0	0	4,333,737
유동성장기부채	39,729,801	0	0	39,729,801
장기차입금	0	32,372,825	0	32,372,825
장기미지급금 (*1)	15	15	3	33
보증금부채	0	2,400,000	253,910	2,653,910
비유동 리스부채	0	257,453	12,327,058	12,584,511
계	144,313,754	35,030,293	12,580,971	191,925,018

(\*1) 장기미지급금 중 국고보조금 2,339백만원은 제외하였습니다(주석 22참조).

상기 현금흐름은 할인하지 아니한 금액이며, 만기가 12개월 이내에 도래하는 금액은 할인의 효과가 중요하지 아니하므로 장부금액과 동일합니다.

### 36. 우발채무와 약정사항

(1) 당분기말 현재 당사가 금융기관 등과 체결한 금융약정 및 한도액은 다음과 같습니다.

구분	금융기관	한도액	비고
당좌차월 약정	국민은행 외 1개 은행	4,000백만원	
외상매출채권담보대출 약정	국민은행 외 2개 은행	12,500백만원	
어음할인 약정	하나은행	1,600백만원	할인어음 잔액없음
포괄외화지급보증 거래약정	하나은행	USD 500,000	

(2) 당분기말 현재 당사가 제공받은 보증 등의 내역은 다음과 같습니다.

보증제공자	보증수혜자	보증내역	비고
대표이사	당 법인	지급보증	장·단기차입금(유동성장기부채 포함)

(3) 당분기말 현재 당사가 제공한 담보 및 보증 등의 내역은 다음과 같습니다.

담보 및 지급보증	보증제공처	보증내역	비고
재고자산 일부 (33,981백만원)	한국수출입은행	양도담보	차입금 26,139 백만원
토지, 투자부동산, 건물, 기계장치외 (126,519백만원)	산업은행 외 2개 은행	양도담보	차입금 65,632 백만원

(4) 당분기말 현재 발생하지 않은 유형자산 취득 및 자본적지출 약정 내역은 다음과 같습니다.

구분	약정거래처	약정금액	비고
유형자산	주식회사 웰라이트외 2개 거래처	331백만원	서울사무소 리모델링공사외

### 37. 현금흐름표

(1) 현금흐름표상의 현금은 재무상태표상의 현금및현금성자산과 구성 내용이 동일하며 분기순이익조정을 위한 가감현황은 다음과 같습니다.

(단위: 천원)

분기순이익조정을 위한 가감	당분기	전분기
이자수익	(287,664)	(375,680)
이자비용	5,050,727	4,745,721
리스부채 이자비용	27,749	30,024
배당금수익	(36,426)	(33,846)
법인세비용	(2,169,502)	136,926
유형자산 감가상각비	7,068,025	7,453,659

사용권자산 감가상각비	342,433	498,352
무형자산상각비	2,219,418	2,846,491
퇴직급여	2,087,643	2,429,096
대손상각비(환입)	74,790	359,201
유형자산처분손실	0	4,642
재고자산평가손실	11,140,991	11,267,315
외화환산손실	637,708	654,665
파생상품관련손실	0	113,473
무형자산손상차손	210,812	1,657,194
당기손익 공정가치 측정 금융자산 평가손실	331,816	0
사채상환손실	0	435,021
기타 현금의 유출이 없는 비용등	85,560	39,502
기타의투자자산처분이익	(317,437)	(797,023)
유형자산처분이익	(983,177)	(62,170)
외화환산이익	(441,507)	(887,651)
파생상품관련이익	0	(1,215,834)
재고자산평가손실환입	0	(1,815)
당기손익 공정가치 측정 금융자산 평가이익	(11,329)	(466,761)
투자주식처분이익	0	(12,988,082)
기타 현금의 유입이 없는 수익등	(122,686)	(998,872)
합계	24,907,944	14,843,548

(2) 현금흐름표상의 영업활동으로 인한 자산부채의 변동은 다음과 같습니다.

(단위: 천원)

영업활동으로 인한 자산부채의 변동	당분기	전분기
매출채권의 감소(증가)	1,209,956	(6,000,379)
선급금의 감소(증가)	2,588	(541,555)
재고자산의 감소(증가)	(1,680,432)	(20,042,691)
기타유동자산의 감소(증가)	844,495	791,415
장단기미수금의 감소	255,168	(92,920)
장단기선급비용의 증가	(125,158)	52,259
매입채무의 증가(감소)	(2,311,134)	6,674,713
미지급금의 증가(감소)	(3,529,698)	935,609
선수금의 증가(감소)	2,452,897	(199,504)
예수금의 증가(감소)	(296,510)	(235,932)
미지급비용의 증가(감소)	(121,667)	(294,088)
퇴직금의 지급	(2,747,781)	(2,441,713)
합계	(6,047,276)	(21,394,786)

(3) 현금흐름표상의 리스부채와 비유동리스부채의 변동은 다음과 같습니다.

(단위: 천원)

구 분	당분기	전분기
재무활동에 의한 비유동부채 감소액	350,092	509,440
비유동리스부채에서 리스부채로 유동성 대체	2,732,028	2,746,901

(4) 현금흐름표상의 현금은 재무상태표상의 현금및현금성자산과 구성 내용이 동일하며 당분기 및 전분기 중 현금의 유출·입이 없는 중요한 거래의 내용은 다음과 같습니다.

(단위: 천원)

구 분	당분기	전분기
현금및현금성자산 국고보조금의 기계장치 국고보조금으로 대체	85,767	766,584
현금및현금성자산 국고보조금의 기타의유형자산 국고보조금으로 대체	487,149	231,211
선급금의 기타의투자자산으로의 대체	323,919	506,332
건설중인무형자산의 산업재산권으로의 대체	747,939	418,116
미착품의 기계장치로의 대체	0	1,642,339
건설중인자산의 기계장치로의 대체	3,378,343	3,566,787
건설중인자산의 기타의유형자산으로의 대체	1,623,558	296,242
건설중인자산의 기타의투자자산으로의 대체	2,015,780	6,724,449
기타의투자자산의 종속기업투자로의 대체	2,730,983	8,056,925
장기차입금의 유동성장기부채로의 대체	4,090,891	31,198,745
교환사채의 교환청구로 인한 관계기업투자의 감소	0	3,698,706
교환사채의 교환청구로 인한 유동성장기부채(교환사채)의 감소	0	3,435,021
교환사채의 교환청구로 인한 유동성파생상품부채(교환사채)의 감소	0	263,700
유형자산 등에서 매각예정자산으로 대체	13,596,602	0

(5) 현금흐름표상 재무활동현금흐름에서 발생하는 당분기 및 전분기 부채의 조정내역은 다음과 같습니다.

1) 당분기

(단위: 천원)

구분	기초	재무현금흐름	비현금변동		당분기말
			당기증감	기타(*1)	
단기차입금	50,293,511	(1,793,511)	0	0	48,500,000
리스부채	2,774,694	0	0	(42,666)	2,732,028
유동성장기부채(일반)	47,017,243	(31,337,634)	0	4,090,891	19,770,500
유동성장기부채(사채)	19,774,803	0	184,498	0	19,959,301
장기차입금	6,134,321	30,268,995	60,400	(4,090,891)	32,372,825
비유동 리스부채	11,835,708	(350,092)	114,189	984,706	12,584,511
합 계	137,830,280	(3,212,242)	359,087	942,040	135,919,165

(\*1) 유동성 대체 및 계정간 대체를 포함하고 있습니다.

## 2) 전분기

(단위: 천원)

구분	기초	재무현금흐름	비현금변동		전분기말
			당기증감	기타(*1)	
단기차입금	38,500,000	6,291,289	(1,135)	0	44,790,154
리스부채	2,312,208	0	0	434,693	2,746,901
유동성장기부채(일반)	58,220,833	(37,797,351)	155,000	31,198,745	51,777,227
유동성장기부채(사채)	12,584,295	(11,523,642)	88,705	(1,149,358)	0
유동성장기부채(교환사채)	3,007,306	0	691,415	(3,698,721)	0
사채	19,540,505	0	174,030	0	19,714,535
장기차입금	7,638,876	27,795,000	0	(31,198,746)	4,235,130
비유동 리스부채	9,618,758	(509,440)	302,573	1,958,097	11,369,988
합 계	151,422,781	(15,744,144)	1,410,588	(2,455,290)	134,633,935

(\*1) 유동성 대체 및 계정간 대체를 포함하고 있습니다.

## 38. 비용의 성격별 분류

당분기와 전분기 중 발생한 주요 비용의 성격별 분류는 다음과 같습니다.

(단위: 천원)

구분	당분기	전분기
제품 및 재공품의 변동	7,881,901	(6,775,170)
원재료 및 부재료의 사용	105,099,266	52,590,138
종업원급여(*1)	19,798,401	21,502,296
감가상각비(*2)	7,410,458	7,952,011
외주가공비	19,205,183	12,178,659
복리후생비	3,042,531	3,361,027
소모품비	4,229,577	3,884,732
전력비	3,830,347	3,676,144
기타 비용	(13,790,187)	25,161,686
합 계	156,707,477	123,531,523

(\*1) 당분기와 전분기 중 발생한 종업원 급여액은 다음과 같습니다.

(단위: 천원)

구분	당분기	전분기
급여비용	18,016,967	19,574,745

확정기여형 퇴직연금	611,541	571,400
기타 퇴직급여	1,169,893	1,356,151
합 계	19,798,401	21,502,296

(\*2) 사용권자산 상각비를 포함하고 있습니다.

### 39. 영업부문

#### (1) 영업부문에 대한 일반정보

당사의 영업부문은 EMC 부품과 고주파부품을 제조, 판매하는 세라믹부품 부문과 그 외의 기타전자부품 등 부문으로 구성되어 있습니다.

(2) 당분기 및 전분기의 부문별 재무현황은 다음과 같습니다.

(단위: 천원)

사업부문	구 분	당분기	전분기
세라믹 부품	총매출액	92,301,991	72,594,341
	영업이익(손실)	(19,304,209)	(13,427,402)
	총자산	273,832,522	291,062,634
	총부채	134,160,176	127,369,102
기타전자부품 등	총매출액	52,954,235	45,465,121
	영업이익	7,852,958	7,955,341
	총자산	114,579,290	124,256,321
	총부채	75,672,483	77,807,321
합 계	총매출액	145,256,226	118,059,462
	영업이익(손실)	(11,451,251)	(5,472,061)
	총자산	388,411,812	415,318,955
	총부채	209,832,659	205,176,423

(3) 당분기 및 전분기의 부문별 매출유형에 대한 정보는 다음과 같습니다.

(단위: 천원)

사업부문	매출유형	당분기	전분기
세라믹 부품	제품	91,325,912	71,255,061
	상품	0	4,098
	재료	144,211	4,992
	기타	831,868	1,330,190
기타전자부품 등	제품	50,707,991	39,634,410
	재료	83	17,881
	기타	2,246,161	5,812,830

합 계	145,256,226	118,059,462
-----	-------------	-------------

#### 40. 매각예정자산

(1) 당사는 2022년 12월 23일 종속기업인 청도아모텍전자(유)의 지분 100%를 매각하기로 이사회 결의하였으며, 2023년 3월 23일에 매각이 완료되었습니다.

(2) 당사는 2024년 09월 30일 종속기업인 (주)아모에스넷의 지분 100%를 매각하기로 이사회 결의하였으며, 동 거래는 2025년 3월 31일에 매각이 완료될 예정입니다.

종속기업인 (주)아모에스넷은 기타 사업부문인 IoT 통신 네트워크 서비스를 제공하고 있어 주요 사업계열이 아니므로 당사는 중단영업으로 인식하지 않았습니다.

당사는 상기 매각예정자산을 다음과 같이 분류하여 표시하였습니다.

(단위: 천원)

구 분	기 초	대체(*1)	손상	처분	기 말
매각예정자산	0	13,596,602	0	0	13,596,602

(\*1) 당기 대체액은 종속기업투자로부터의 대체 금액입니다.

## 6. 배당에 관한 사항

### 가. 배당에 관한 사항

당사는 회사 정관 규정에 의거하여 이익규모 및 미래성장을 위한 투자재원 확보, 기업의 재무구조 건전성 유지 등의 요인을 종합적으로 고려하여 배당 정책을 결정할 예정입니다.

당사 정관에서는 아래와 같이 배당에 관한 사항을 규정하고 있습니다.

#### 제 55조 (이익배당)

- ① 이익의 배당은 금전과 주식으로 할 수 있다.
- ② 이익의 배당을 주식으로 하는 경우 회사가 수종의 주식을 발행한 때에는 주주총회의 결의로 그와 다른 종류의 주식으로도 할 수 있다.
- ③ 제1항의 배당은 매 결산기말 현재의 주주명부에 기재된 주주 또는 등록된 질권자에게 지급한다.

### 나. 주요배당지표

#### 주요배당지표

구 분	주식의 종류	당기	전기	전전기
		제31기 3분기	제30기	제29기
주당액면가액(원)		500	500	500
(연결)당기순이익(백만원)		-11,163	-14,683	-9,210

(별도)당기순이익(백만원)		-13,110	-14,245	-706
(연결)주당순이익(원)		-764	-1,005	-630
현금배당금총액(백만원)		-	-	-
주식배당금총액(백만원)		-	-	-
(연결)현금배당성향(%)		-	-	-
현금배당수익률(%)	보통주	-	-	-
	우선주	-	-	-
주식배당수익률(%)	보통주	-	-	-
	우선주	-	-	-
주당 현금배당금(원)	보통주	-	-	-
	우선주	-	-	-
주당 주식배당(주)	보통주	-	-	-
	우선주	-	-	-

#### 다. 과거 배당 이력

과거 배당 이력

(단위: 회, %)

연속 배당횟수		평균 배당수익률	
분기(중간)배당	결산배당	최근 3년간	최근 5년간
-	-	-	-

※ 당사는 최근 5년간 배당 이력이 없습니다.

## 7. 증권의 발행을 통한 자금조달에 관한 사항

### 7-1. 증권의 발행을 통한 자금조달 실적

[지분증권의 발행 등과 관련된 사항]

#### 가. 증자(감자)현황

증자(감자)현황

(기준일 : 2024년 09월 30일 )

(단위 : 원, 주)

주식발행 (감소)일자	발행(감소) 형태	발행(감소)한 주식의 내용				
		종류	수량	주당 액면가액	주당발행 (감소)가액	비고
1995.03.03	-	보통주	20,000	5,000	5,000	법인설립
1995.03.30	유상증자(일반공모)	보통주	10,000	5,000	5,000	-
1995.12.21	유상증자(제3자배정)	보통주	20,000	5,000	5,000	-
1997.04.11	유상증자(일반공모)	보통주	10,000	5,000	5,000	-
1997.11.20	유상증자(주주배정)	보통주	20,000	5,000	5,000	-
1998.07.01	무상증자	보통주	10,000	5,000	-	-



1998.07.22	유상증자(주주배정)	보통주	30,000	5,000	5,000	-
1998.07.29	유상증자(제3자배정)	보통주	20,000	5,000	50,000	-
1999.04.24	무상증자	보통주	180,000	5,000	-	-
1999.09.19	유상증자(제3자배정)	보통주	14,300	5,000	34,965	-
1999.12.01	-	보통주	256,600	5,000	-	합병승계
2000.05.13	유상증자(제3자배정)	보통주	41,420	5,000	70,000	-
2000.05.19	유상증자(제3자배정)	보통주	31,420	5,000	70,000	-
2000.06.06	유상증자(제3자배정)	보통주	21,420	5,000	70,000	-
2000.07.22	유상증자(제3자배정)	보통주	17,140	5,000	70,000	-
2001.03.27	유상증자(제3자배정)	보통주	29,545	5,000	15,000	우리사주
2001.06.30	유상증자(일반공모)	보통주	42,857	5,000	70,000	-
2002.01.24	-	보통주	-	500	-	액면분할
2003.07.31	유상증자(일반공모)	보통주	1,936,980	500	7,500	공모
2013.01.15	유상증자(제3자배정)	보통주	59,406	500	10,100	-
2023.03.16	무상증자	보통주	4,871,703	500	-	50% 무상증자

나. 미상환 전환사채 발행현황

미상환 전환사채 발행현황

(기준일 : 2024년 09월 30일 )

(단위 : 원, 주)

종류 \ 구분	회사	발행일	만기일	권면(전자등록)총액	전환대상 주식의 종류	전환청구 가능기간	전환조건		미상환사채		비고
							전환비율 (%)	전환가액	권면(전자등록)총액	전환가능 주식수	
× × 전환사채	-	-	-	-	-	-	-	-	-	-	-
...	-	-	-	-	-	-	-	-	-	-	-
...	-	-	-	-	-	-	-	-	-	-	-
합계	-	-	-	-	-	-	-	-	-	-	-

- 해당사항 없음

다. 미상환 신주인수권부사채 등 발행현황

미상환 신주인수권부사채 등 발행현황

(기준일 : 2024년 09월 30일 )

(단위 : 원, 주)

종류 \ 구분	회사	발행일	만기일	권면(전자등록)총액	행사대상 주식의 종류	신주인수 권 행사 가능기간	행사조건		미상환 사채	미행사 신주 인수권	비고
							행사비율 (%)	행사가액			
× × 신주인수권부 사채	-	-	-	-	-	-	-	-	-	-	-
...	-	-	-	-	-	-	-	-	-	-	-

...	-	-	-	-	-	-	-	-	-	-	-
합계	-	-	-	-	-	-	-	-	-	-	-

- 해당사항 없음

**라. 미상환 전환형 조건부자본증권 발행현황**

미상환 전환형 조건부자본증권 발행현황

(기준일 : 2024년 09월 30일 )

(단위 : 원, 주)

구분	회사	발행일	만기일	권면(전 자등록 )총액	주식 전환의 사유	주식 전환의 범위	전환가 액	주식전환으로 인하여 발행할 주식		비고
								종류	수	
× × 조건부자본증 권	-	-	-	-	-	-	-	-	-	-
...	-	-	-	-	-	-	-	-	-	-
...	-	-	-	-	-	-	-	-	-	-
합계	-	-	-	-	-	-	-	-	-	-

- 해당사항 없음

[채무증권의 발행 등과 관련된 사항]

**가. 채무증권 발행실적**

최근 3사업연도 동안 기업어음증권, 전자단기사채 및 회사채(신종자본증권, 조건부자본증권 포함)의 발행실적(공.사모 불문)은 다음과 같습니다.

채무증권 발행실적

(기준일 : 2024.09.30 )

(단위 : 천원, %)

발행회사	증권종류	발행방법	발행일자	권면(전자등록)총액	이자율	평가등급 (평가기관)	만기일	상환 여부	주관회사
아모텍	회사채	사모	2021.11.29	20,000,000	4.22%	BB-	2024.11.29	미상환	우리종합금융(주)
합계	-	-	-	20,000,000	-	-	-	-	-

- 연결 기준 발행 실적입니다. (자회사 발행실적 없습니다.)

- 우리종합금융(주) 사모사채는 액면가액으로 사채할인발행차금이 포함되어 있지 않습니다.

**나. 채무증권 미상환잔액**

기업어음증권, 전자단기사채 및 회사채(신종자본증권, 조건부자본증권 포함)의 만기별 미상환 잔액은 다음과 같습니다.

기업어음증권 미상환 잔액

(기준일 : 2024년 09월 30일 )

(단위 : 천원)

잔여만기	10일 이하	10일초과 30일이하	30일초과 90일이하	90일초과 180일이하	180일초과 1년이하	1년초과 2년이하	2년초과 3년이하	3년 초과	합계

미상환 잔액	공모	-	-	-	-	-	-	-	-	-
	사모	-	-	-	-	-	-	-	-	-
	합계	-	-	-	-	-	-	-	-	-

- 해당사항 없습니다

### 단기사채 미상환 잔액

(기준일 : 2024년 09월 30일 )

(단위 : 천원)

잔여만기		10일 이하	10일초과 30일이하	30일초과 90일이하	90일초과 180일이하	180일초과 1년이하	합 계	발행 한도	잔여 한도
미상환 잔액	공모	-	-	-	-	-	-	-	-
	사모	-	-	-	-	-	-	-	-
	합계	-	-	-	-	-	-	-	-

- 해당사항 없습니다

### 회사채 미상환 잔액

(기준일 : 2024.09.30 )

(단위 : 천원)

잔여만기		1년 이하	1년초과 2년이하	2년초과 3년이하	3년초과 4년이하	4년초과 5년이하	5년초과 10년이하	10년초과	합 계
미상환 잔액	공모	0	0	0	0	0	0	0	0
	사모	20,000,000	0	0	0	0	0	0	20,000,000
	합계	20,000,000	0	0	0	0	0	0	20,000,000

- 연결 기준입니다.

- 미상환잔액은 기준일 환율을 적용하였습니다.

### 신종자본증권 미상환 잔액

(기준일 : 2024년 09월 30일 )

(단위 : 천원)

잔여만기		1년 이하	1년초과 5년이하	5년초과 10년이하	10년초과 15년이하	15년초과 20년이하	20년초과 30년이하	30년초과	합 계
미상환 잔액	공모	-	-	-	-	-	-	-	-
	사모	-	-	-	-	-	-	-	-
	합계	-	-	-	-	-	-	-	-

- 해당사항 없습니다

### 조건부자본증권 미상환 잔액

(기준일 : 2024년 09월 30일 )

(단위 : 천원)

잔여만기		1년 이하	1년초과 2년이하	2년초과 3년이하	3년초과 4년이하	4년초과 5년이하	5년초과 10년이하	10년초과 20년이하	20년초과 30년이하	30년초과	합 계
미상환 잔액	공모	-	-	-	-	-	-	-	-	-	-
	사모	-	-	-	-	-	-	-	-	-	-
	합계	-	-	-	-	-	-	-	-	-	-

- 해당사항 없습니다

## 7-2. 증권발행을 통해 조달된 자금의 사용실적

### (1) 공모자금의 사용내역

(기준일 : 2024년 09월 30일 )

(단위 : 천원)

구분	회차	납입일	증권신고서 등의 자금사용 계획		실제 자금사용 내역		차이발생 사유 등
			사용용도	조달금액	내용	금액	
-	-	-	-	-	-	-	-
-	-	-	-	-	-	-	-

- 해당사항 없습니다

### (2) 사모자금의 사용내역

(기준일 : 2024년 09월 30일 )

(단위 : 천원)

구분	회차	납입일	주요사항보고서의 자금사용 계획		실제 자금사용 내역		차이발생 사유 등
			사용용도	조달금액	내용	금액	
-	-	-	-	-	-	-	-

- 최근 3사업연도 중 주식 및 주식연계 공모채권 및 기업어음증권발행을 통해 조달한 자금이 없습니다. (회사채와 기업어음증권은 증권신고서 등을 통해 공시된 경우에 한하여 기재하였습니다)

### (3) 미사용자금의 운용내역

(기준일 : 2024년 09월 30일 )

(단위 : 천원)

종류	운용상품명	운용금액	계약기간	실투자기간
-	-	-	-	-
계		-	-	-

(\* 공시서류 작성기준일 현재 미사용한 자금이 없습니다.

## 8. 기타 재무에 관한 사항

### (1) 재무제표 재작성 등 유의사항

#### 가. 재무제표 재작성

- 해당사항 없습니다.

#### 나. 최근 3사업연도 중 합병, 분할, 자산양수도, 영업양수도에 관한 사항

1) 당사는 해외사업장 개편을 위해 종속기업인 청도아모텍전자(유)의 지분 100%을 매각하기로 청도정발투자(유)와 2022년 12월 23일 계약하고 2023년 3월 23일에 매각을 완료하였습니다.

본 매각에 관한 상세한 내용은 2022년 12월 23일 공시된 '타법인 주식 및 출자증권 처분결정'을 참고 바랍니다.

2) 당사는 비핵심 사업 매각을 통한 경영효율성 제고를 위해 종속기업인 (주)아모에스넷의 지분 100%을 매각하기로 (주)아모센스와 2024년 9월 30일 계약하고 2025년 3월 31일에 매각을 완료할 예정입니다.

본 매각에 관한 상세한 내용은 2024년 9월 30일 공시된 '타법인 주식 및 출자증권 처분결정'을 참고 바랍니다.

#### 다. 자산유동화와 관련한 자산매각의 회계처리 및 우발채무 등에 관한 사항

자산유동화와 관련한 자산매각에 해당하는 사항은 없으며, 우발채무 등에 관한 사항은 「Ⅲ. 채무에 관한 사항, 3. 연결채무제표 주석, 36. 우발채무와 약정사항」을 참조 바랍니다.

#### 라. 기타 재무제표 이용에 유의하여야 할 사항

##### 1) 감사보고서상 강조사항과 핵심감사사항

구분	강조사항 등	핵심감사사항
30기	해당사항 없음	(별도·연결재무제표) ① 특수관계자간 거래의 발생사실과 표시
29기	해당사항 없음	(별도·연결재무제표) ① 특수관계자간 거래의 발생사실과 표시
28기	해당사항 없음	(별도·연결재무제표) ① 특수관계자간 거래의 발생사실과 표시 ② 교환사채 인식, 교환권 행사 및 교환사채에 내재된 파생금융상품의 표시

##### (2) 대손충당금 설정현황

##### 가. 최근 3사업연도의 대손충당금 설정 내역

(단위 : 천원)

구분	계정과목	채권 총액	대손충당금	대손충당금 설정비율
제31기 당분기말	외상매출금	39,969,148	644,697	1.61%
	받을어음	2,074,559	0	0.00%
	미수금	1,958,820	68,507	3.50%
	합 계	44,002,527	713,204	
제30기	외상매출금	39,231,277	631,224	1.61%
	받을어음	3,366,933	0	0.00%

	미수금	2,237,891	49,379	2.21%
	합 계	44,836,101	680,603	
제29기	외상매출금	38,598,258	700,201	1.81%
	받을어음	4,507,629	0	0.00%
	미수금	2,514,968	15,587	0.62%
	합 계	45,620,855	715,788	

나. 최근 3사업연도의 대손충당금 변동현황

(단위 : 천원)

구 분	제31기 당분기말	제30기	제29기
1. 기초 대손충당금 전액합계	680,603	715,788	873,170
2. 순대손처리액(①-②±③)	0	0	(129,554)
① 대손처리액(상각채권액)	0	0	(129,554)
② 상각채권회수액	0	0	0
③ 기타증감액	0	0	0
3. 대손상각비 계상(환입)액	32,873	(72,873)	9,860
4. 매각예정자산으로 대체(*1)	(272)	0	(37,688)
5. 매각예정자산에서 대체	0	37,688	0
6. 기말 대손충당금 잔액합계	713,204	680,603	715,788

(\*1) 당기 중 (주)아모에스넷의 지분매각이 결정됨에 따라 매각예정자산으로 분류하였습니다(주석 40참조).

다. 매출채권관련 대손충당금 설정방침

매출채권에 대한 대손충당금설정은 대손추산율에 따라 설정하고 있으며 연체기간을 기준으로 대손추산율을 개별 적용하여 산출하고 있습니다.

연체기간	단계	충당금 설정률
무연체	회수에 문제가 발생하지 않은 정상적 단계	0.00%
1~90일	회수에 문제가 발생하지 않았으나 관찰 필요한 단계	1.36%
91~180일	고객의 재무상태 등을 감안할 때 회수에 즉각적 위험은 없으나 주의 필요한 단계	15.95%
181~365일	고객의 재무상태 등을 감안할 때 회수에 심각한 위험이 발생한 것으로 판단되는 단계	31.78%
365일 초과	고객의 재무상태 등을 감안할 때 회수 불능이 확실해 손실처리가 불가피한 단계	100.00%

다음과 같은 상태에 있는 매출채권에 대하여는 개별분석하여 대손충당금 설정하고 있습니다

- 가) 부도처리되어 매출채권담보가 없는 경우(100%)
- 나) 부도처리되어 매출채권담보가 설정 되어 있는 경우(회수불가능한 비율)
- 다) 매출채권이 1년이상 수금이 되지 않을 경우(100%)
- 라) 기타 회수 불가능하다고 판단되는 경우(100%)

라. 당해 사업연도 당분기말 현재 경과기간별 매출채권잔액 현황

(단위 : 천원)

구분	3개월 미만	3개월이상 ~ 6개월미만	6개월이상 ~ 1년미만	1년이상	계
금액	38,242,478	2,037,916	147,973	1,615,340	42,043,707
구성비율	90.96%	4.85%	0.35%	3.84%	100%

(3) 재고자산의 보유 및 실사내역 등

가. 최근 3사업연도의 재고자산의 사업부문별 보유현황

(단위 : 천원)

사업부문	회사명	계정과목	제31기 당분기	제30기	제29기
EMC 부문	(주) 아모텍 산동아모텍전자 유한공사 아모상해무역 유한공사 아모비나 유한공사	상품	260,504	27,629	128,743
		제품	31,498,967	34,686,329	26,191,680
		저장품	362,596	499,003	1,327,683
		재공품	13,897,556	18,908,233	22,186,200
		원재료	3,141,436	2,957,565	3,305,490
		미착품	0	24,806	7,097
		소계	49,161,059	57,103,565	53,146,893
안테나 부문	(주) 아모텍 산동아모텍전자 유한공사 아모비나 유한공사	상품	0	1,035	929
		제품	2,273,989	3,654,131	3,837,299
		저장품	402,099	522,719	269,187
		재공품	1,950,867	1,821,275	1,984,384
		원재료	5,095,339	8,180,681	6,913,977
		미착품	65,423	72,637	13,157
		소계	9,787,717	14,252,478	13,018,933
모터 부문	(주) 아모텍 산동아모텍전자 유한공사 청도아모텍전자 유한공사 아모비나 유한공사	제품	4,108,761	3,068,838	6,142,734
		저장품	44,520	133,086	160,306
		재공품	2,926,859	3,453,801	1,482,595
		원재료	5,302,934	5,891,605	3,750,740
		소계	12,383,074	12,547,330	11,536,375
기타전자부품 부문	(주) 아모텍 산동아모텍전자 유한공사 청도아모텍전자 유한공사 아모상해무역 유한공사 아모비나 유한공사 (주) 아모에스넷	상품	19,001	31,780	134,785
		제품	1,712,323	1,869,407	1,171,047
		저장품	10,234	10,234	0
		재공품	384,360	385,644	700,260
		원재료	7,134,294	4,725,551	1,479,962
		미착품	255,177	204,273	0
		소계	9,515,389	7,226,889	3,486,054
총계	(주) 아모텍 산동아모텍전자 유한공사 청도아모텍전자 유한공사	상품	279,505	60,444	264,457
		제품	39,594,040	43,278,705	37,342,760
		저장품	819,449	1,165,042	1,757,176

아모상해무역 유한공사 아모비나 유한공사 (주) 아모에스넷	재공품	19,159,642	24,568,953	26,353,439
	원재료	20,674,003	21,755,402	15,450,169
	미착품	320,600	301,716	20,254
	소계	80,847,239	91,130,262	81,188,255
총자산대비 재고자산구성비율(%) [재고자산÷기말자산총계×100]		22.9%	24.2%	21.1%
재고자산 회전율(회수) [연환산 매출원가÷{(기초재고+기말재고)÷2}]		2.45 회	2.09 회	2.34 회

\* 담보 제공 : 2024년 06월말 기준 재고자산 일부를 수출입은행 인천지점에 담보 제공하고 있으며, 담보제공금액은 33,981백만원이고 2024년 09월 25일부터 2025년 10월 27일까지 담보 제공 하고 있습니다. 담보제공소재지는 인천 본사와 평택 포승 사업장 입니다.

\* 각 사업부문별 계정과목 전체적으로 사외보관재고가 있습니다.

## 나. 재고자산의 실사내역

### 1. 실사일자 : 2024년 10월 02일

- 실사는 2024년 10월 02일 아침 작업개시 전에 이루어졌으므로, 재무상태표일 현재의 재고자산의 수량과 일치합니다.

- 실사일자가 재무상태표일 이외의 날에 행하여진 경우에는 실사일자와 기말시점간의 재고자산 변동내역은 해당기간 재고의 입출고 내역의 확인을 통해 재무상태표일 기준 재고자산의 실재성을 확인합니다.

### 2. 실사 참여인원 :

- 경영관리부, 각 공장별 창고관리 담당자 및 책임자, 외부감사인 등

### 3. 실사방법 :

- 사내보관재고 : 각 공장별 창고별 담당자 및 책임자와 실사주관부서인 경영관리부 팀장 및 부서원이 2024년 10월 02일 아침 작업개시 전에 수량이 많은 것은 샘플링에 의한 실사를 시행하였으며, 상대적으로 수량이 적은 품목은 전수검사를 실시하였습니다.

- 사외보관재고 : 제3자 보관재고, 운송중인 재고에 대해서는 전수로 물품보유 확인서 징구 및 표본조사를 병행하고 있습니다.

- 외부감사인은 매년 말 재고실사에 입회하여, 표본을 추출하여 재고자산의 실재성을 확인하고 있습니다.

### 4. 담보제공

- 담보제공처 : 수출입은행 인천지점

- 담보제공금액 : 33,981백만원 (총 대출금액의 130%)

- 담보제공기간 : 2024.09.25~2025.10.27

- 담보제공물건 : 2024년 06월말 기준 재고자산 일부

- 담보제공소재지: 인천시 남동구 남동서로 380

경기도 평택시 포승읍 평택항로 184번길 27

## 다. 장기체화재고 등 현황

\*2024.09.30. 기준 추가설정액

(단위 : 천원)



계정과목	취득원가	보유금액	당기 평가손실	기말 잔액	비고
제 품	15,322,286	15,322,286	5,156,187	20,478,473	
상 품	274	274	1,035	1,309	
원재료	2,440,934	2,440,934	636,604	3,077,538	
재공품	8,184,817	8,184,817	5,430,568	13,615,385	
합 계	25,948,311	25,948,311	11,224,394	37,172,705	

#### (4) 공정가치평가 내역

##### 가. 금융상품

연결기업은 금융상품을 계약상 현금흐름 특성을 2가지(원금과 이자로만 구성된 경우, 그 외의 경우), 사업모형을 3가지(계약상 현금흐름수취목적, 계약상 현금흐름수취 및 매매목적, 기타(매매목적 등))로 나누어 금융상품의 분류를 결정하고 있습니다.

구 분	원금과 이자만으로 구성	그 외의 경우
계약상 현금흐름 수취 목적	상각후원가 측정(*1)	당기손익- 공정가치 측정(*2)
계약상 현금흐름 수취 및 매도 목적	기타포괄손익-공정가치 측정(*1)	
매도 목적, 기타	당기손익-공정가치 측정	

(\*1) 회계불일치를 제거하거나 감소시키기 위하여 당기손익-공정가치 측정 항목으로 지정할 수 있습니다(취소 불가).

(\*2) 단기매매목적이 아닌 지분증권의 경우 기타포괄손익-공정가치 측정 항목으로 지정할 수 있습니다(취소 불가).

##### 나. 파생상품

파생상품은 파생상품계약 체결시점에 공정가치로 최초 인식하며 이후 공정가치를 재측정하고 있습니다. 관련손익은 거래의 성격에 따라 "기타영업수익(비용)" 또는 "금융수익(비용)"으로 손익계산서에 인식하고 있습니다.

한편, 현금흐름위험회피로 지정되어 적용요건을 충족하는 파생상품의 공정가치 변동중 효과적인 부분은 기타포괄손익으로 인식하고, 비효과적인 부분은 "기타영업수익(비용)"으로 손익계산서에 인식하고 있습니다.

기타포괄손익에 누적된 금액은 위험회피대상이 손익에 영향을 미치는 기간 동안 손익계산서에 인식하고 있습니다. 향후 예상거래가 더 이상 발생하지 아니할 것으로 기대되는 경우에는 기타포괄손익으로 인식한 누적손익을 "기타영업수익(비용)"으로 손익계산서에 인식하고 있습니다.

##### 다. 금융상품의 범주별 분류

1) 보고기간 종료일 현재 금융상품 장부금액의 범주별 분류내역은 다음과 같습니다.

## ① 당분기말

(단위:천원)

연결재무상태표상 자산	당기손익 공정가치 측정 금융자산	기타포괄손익 공정가치 측정 금융자산	상각후원가 측정 금융자산	계
현금및현금성자산	0	0	27,579,819	27,579,819
당기손익 공정가치 측정 금융자산	2,727,482	0	0	2,727,482
매출채권	0	0	41,399,009	41,399,009
미수금(*1)	0	0	1,181,681	1,181,681
기타유동자산(*2)	0	0	51,036	51,036
장기금융상품(*3)	562,980	0	2,000	564,980
비유동 기타포괄손익 공정가치 측정 금융자산(지분상 품)	0	1,087,995	0	1,087,995
기타비유동자산	0	0	1,304,597	1,304,597
보증금자산	0	0	26,330	26,330
자산 계	3,290,462	1,087,995	71,544,472	75,922,929

(\*1) 미수금 1,890백만원 중 금융자산에 해당하지 않는 미수금 709백만원은 제외하였습니다.

(\*2) 기타유동자산 2,437백만원 중 선급비용 473백만원, 선납세금 1,913백만원은 제외하였습니다(주석 11참조).

(\*3) 장기금융상품 565백만원은 저축보험 563백만원, 당좌개설보증금 2백만원 입니다.

(단위:천원)

연결재무상태표상 부채	당기손익 공정가치 측정 금융부채	상각후원가 측정 금융부채	계
매입채무	0	41,526,642	41,526,642
미지급금	0	6,528,575	6,528,575
단기차입금	0	49,027,194	49,027,194
리스부채	0	459,584	459,584
기타유동부채	0	5,131,854	5,131,854
유동성장기부채(*1)	0	39,729,801	39,729,801
장기차입금	0	32,372,825	32,372,825
장기미지급금(*2)	0	33	33
보증금부채	0	2,513,910	2,513,910
비유동 리스부채	0	440,899	440,899
부채 계	0	177,731,317	177,731,317

(\*1) 유동성장기부채 39,730백만원은 장기차입금 유동성대체 19,771백만원, 무보증사채 유동성대체 19,959백만원입니다.

(\*2) 장기미지급금 중 국고보조금 2,339백만원은 제외하였습니다(주석 22참조).

## ② 전기말

(단위:천원)

연결재무상태표상 자산	당기손익 공정가치 측정 금융자산	기타포괄손익 공정가치 측정 금융자산	상각후원가 측정 금융자산	계
현금및현금성자산	0	0	28,712,413	28,712,413
단기금융상품(*1)	681,661	0	20,000	701,661
당기손익 공정가치 측정 금융자산	3,350,239	0	0	3,350,239
매출채권	0	0	41,966,986	41,966,986
미수금(*2)	0	0	1,392,642	1,392,642
기타유동자산(*3)	0	0	437,055	437,055
장기금융상품(*4)	508,582	0	2,000	510,582
비유동 기타포괄손익 공정가치 측정 금융자산(지분상품)	0	1,087,995	0	1,087,995
기타비유동자산	0	0	1,845,486	1,845,486
보증금자산	0	0	43,415	43,415
자산 계	4,540,482	1,087,995	74,419,997	80,048,474

(\*1) 단기금융상품 702백만원은 저축보험 682백만원, 정기예금 20백만원 입니다.

(\*2) 미수금 2,189백만원 중 금융자산에 해당하지 않는 미수금 796백만원은 제외하였습니다.

(\*3) 기타유동자산 3,560백만원 중 선급비용 329백만원, 선납세금 2,794백만원은 제외하였습니다(주석 11참조).

(\*4) 장기금융상품 511백만원은 저축보험 509백만원, 당좌개설보증금 2백만원 입니다.

(단위:천원)

연결재무상태표상 부채	당기손익 공정가치 측정 금융부채	상각후원가 측정 금융부채	계
매입채무	0	47,709,844	47,709,844
미지급금	0	11,396,420	11,396,420
단기차입금	0	50,293,511	50,293,511
리스부채	0	682,593	682,593
기타유동부채	0	5,336,839	5,336,839
유동성장기부채(*1)	0	66,792,046	66,792,046
장기차입금	0	7,034,322	7,034,322
장기미지급금(*2)	0	44	44
보증금부채	0	2,513,910	2,513,910
비유동 리스부채	0	447,481	447,481
부채 계	0	192,207,010	192,207,010

(\*1) 유동성장기부채 66,792백만원은 장기차입금 유동성대체 47,017만원, 해외사채 유동성대체 19,775백만원입니다.

(\*2) 장기미지급금 중 국고보조금 2,283백만원은 제외하였습니다(주석 22참조).

### ③ 전기초

(단위:천원)

연결재무상태표상 자산	당기손익 공정가치	기타포괄손익 공정가치	상각후원가	계
-------------	-----------	-------------	-------	---

	측정 금융자산	측정 금융자산	측정 금융자산	
현금및현금성자산	0	0	41,113,767	41,113,767
당기손익 공정가치 측정 금융자산	2,587,177	0	0	2,587,177
파생상품자산(위험회피)	0	1,179,872	0	1,179,872
매출채권	0	0	42,405,686	42,405,686
미수금(*1)	0	0	1,680,575	1,680,575
기타유동자산(*2)	0	0	59,793	59,793
장기금융상품(*3)	1,099,826	0	2,000	1,101,826
비유동 기타포괄손익 공정가치 측정 금융자산(지분상품)	0	997,975	0	997,975
기타비유동자산	0	0	1,860,033	1,860,033
보증금자산	0	0	5,696	5,696
자산 계	3,687,003	2,177,847	87,127,550	92,992,400

(\*1) 미수금 2,499백만원 중 금융자산에 해당하지 않는 미수금 819백만원은 제외하였습니다.

(\*2) 기타유동자산 2,286백만원 중 선급비용 364백만원, 선납세금 1,862백만원은 제외하였습니다(주석 11참조).

(\*3) 장기금융상품 1,101백만원은 저축보험 1,099백만원, 당좌개설보증금 2백만원입니다.

(단위:천원)

연결재무상태표상 부채	당기손익 공정가치 측정 금융부채	상각후원가 측정 금융부채	계
매입채무	0	29,039,799	29,039,799
미지급금	0	8,998,332	8,998,332
단기차입금	0	38,500,000	38,500,000
리스부채	0	715,354	715,354
파생상품부채(위험회피)(*1)	177,000	0	177,000
기타유동부채	0	5,593,454	5,593,454
유동성장기부채(*2)	0	73,635,434	73,635,434
장기차입금	0	27,179,381	27,179,381
보증금부채	0	2,783,910	2,783,910
비유동 리스부채	0	724,387	724,387
부채 계	177,000	187,170,051	187,347,051

(\*1) 파생상품부채 177백만원은 교환사채에 내재된 교환권대가 49백만원 및 조기상환청구권 128백만원입니다.

(\*2) 유동성장기부채 73,635백만원은 장기차입금 유동성대체 58,221백만원, 해외사채 유동성대체 12,584백만원, 교환사채 관련 2,830백만원입니다.

라. 보고기간 종료일 현재 금융상품의 장부금액과 공정가치의 내역은 다음과 같습니다.

(단위:천원)

구분	당분기말		전기말		전기초	

	장부금액	공정가치	장부금액	공정가치	장부금액	공정가치
금융자산:						
공정가치로 측정된 금융자산						
- 당기손익 공정가치 측정 금융자산	2,727,482	2,727,482	3,350,239	3,350,239	2,587,177	2,587,177
- 비유동 기타포괄손익 공정가치 측정 금융자산(지분상품)	1,087,995	1,087,995	1,087,995	1,087,995	997,975	997,975
- 파생상품자산(위험회피)	0	0	0	0	1,179,872	1,179,872
- 단기금융상품	0	0	681,661	681,661	0	0
- 장기금융상품(*3)	562,980	562,980	508,582	508,582	1,099,826	1,099,826
공정가치로 측정된 금융자산 소계	4,378,457	4,378,457	5,628,477	5,628,477	5,864,850	5,864,850
상각후 원가로 측정된 금융자산						
- 현금및현금성자산	27,579,819	27,579,819	28,712,413	28,712,413	41,113,767	41,113,767
- 단기금융상품	0	0	20,000	20,000	0	0
- 매출채권	41,399,009	41,399,009	41,966,986	41,966,986	42,405,686	42,405,686
- 미수금(*1)	1,181,681	1,181,681	1,392,642	1,392,642	1,680,575	1,680,575
- 기타유동자산(*2)	51,036	51,036	437,055	437,055	59,793	59,793
- 장기금융상품(*3)	2,000	2,000	2,000	2,000	2,000	2,000
- 기타비유동자산	1,304,597	1,304,597	1,845,486	1,845,486	1,860,033	1,860,033
- 보증금자산	26,330	26,330	43,415	43,415	5,696	5,696
상각후 원가로 측정된 금융자산 소계	71,544,472	71,544,472	74,419,997	74,419,997	87,127,550	87,127,550
금융자산 계	75,922,929	75,922,929	80,048,474	80,048,474	92,992,400	92,992,400
금융부채:						
공정가치로 측정된 금융부채						
- 파생상품부채(위험회피)	0	0	0	0	177,000	177,000
공정가치로 측정된 금융부채 소계	0	0	0	0	177,000	177,000
상각후 원가로 측정된 금융부채						
- 매입채무	41,526,642	41,526,642	47,709,844	47,709,844	29,039,799	29,039,799
- 미지급금	6,528,575	6,528,575	11,396,420	11,396,420	8,998,332	8,998,332
- 단기차입금	49,027,194	49,027,194	50,293,511	50,293,511	38,500,000	38,500,000
- 리스부채	459,584	459,584	682,593	682,593	715,354	715,354
- 기타유동부채	5,131,854	5,131,854	5,336,839	5,336,839	5,593,454	5,593,454
- 유동성장기부채(*4)	39,729,801	39,729,801	66,792,046	66,792,046	73,635,434	73,635,434
- 장기차입금	32,372,825	32,372,825	7,034,322	7,034,322	27,179,381	27,179,381
- 장기미지급금(*5)	33	33	44	44	0	0
- 보증금부채	2,513,910	2,513,910	2,513,910	2,513,910	2,783,910	2,783,910
- 비유동 리스부채	440,899	440,899	447,481	447,481	724,387	724,387
상각후 원가로 측정된 금융부채 소계	177,731,317	177,731,317	192,207,010	192,207,010	187,170,051	187,170,051
금융부채 계	177,731,317	177,731,317	192,207,010	192,207,010	187,347,051	187,347,051

(\*1) 미수금 1,890백만원 중 금융자산에 해당하지 않는 미수금 709백만원은 제외하였습니다.

(\*2) 기타유동자산 2,437백만원 중 선급비용 473백만원, 선납세금 1,913백만원은 제외하였습니다(주석 11참조).

(\*3) 장기금융상품 565백만원은 저축보험 563백만원, 당좌개설보증금 2백만원입니다.

(\*4) 유동성장기부채 39,730백만원은 장기차입금 유동성대체 19,771백만원, 무보증사채 유동성대체 19,959백만원입니다.

(\*5) 장기미지급금 중 국고보조금 2,339백만원은 제외하였습니다(주석 22참조).

#### 마. 금융상품의 수준별 공정가치 측정치

연결기업은 공정가치 측정에 사용된 투입변수의 유의성을 반영하는 공정가치 서열체계에 따라 공정가치 측정치를 분류하고 있으며, 공정가치 서열체계의 수준은 다음과 같습니다.

구분	투입변수의 유의성
수준 1	동일한 자산이나 부채에 대한 활성시장의 공시가격
수준 2	직접적으로 또는 간접적으로 관측가능한, 자산이나 부채에 대한 투입변수
수준 3	관측가능한 시장자료에 기초하지 않은, 자산이나 부채에 대한 투입변수

보고기간 종료일 현재 금융상품의 수준별 공정가치 측정치는 다음과 같습니다.

### ① 당분기말

(단위:천원)

구분	수준 1	수준 2	수준 3	합계
금융자산				
당기손익 공정가치 측정 금융자산	0	2,727,482	0	2,727,482
비유동 기타포괄손익 공정가치 측정 금융자산(지분상품)	0	0	1,087,995	1,087,995
단기금융상품	0	0	0	0
장기금융상품	0	562,980	0	562,980
금융자산 계	0	3,290,462	1,087,995	4,378,457

### ② 전기말

(단위:천원)

구분	수준 1	수준 2	수준 3	합계
금융자산				
당기손익 공정가치 측정 금융자산	0	3,350,239	0	3,350,239
비유동 기타포괄손익 공정가치 측정 금융자산(지분상품)	0	0	1,087,995	1,087,995
단기금융상품	0	681,661	0	681,661
장기금융상품	0	508,582	0	508,582
금융자산 계	0	4,540,482	1,087,995	5,628,477

### ③ 전기초

(단위:천원)

구분	수준 1	수준 2	수준 3	합계
금융자산				
당기손익 공정가치 측정 금융자산	0	2,587,177	0	2,587,177
비유동 기타포괄손익 공정가치 측정 금융자산(지분상품)	0	0	997,975	997,975
파생상품자산(위험회피)	0	1,179,872	0	1,179,872
장기금융상품	0	1,099,826	0	1,099,826

금융자산 계	0	4,866,875	997,975	5,864,850
금융부채				
파생상품부채(위험회피)	0	0	177,000	177,000
금융부채 계	0	0	177,000	177,000

④ 서열체계 수준 3으로 분류되는 금융상품 공정가치측정치에 사용된 가치평가기법과 투입 변수 등은 다음과 같습니다.

- 기타포괄손익 공정가치 측정 금융자산

서열체계 수준 3으로 분류되는 기타포괄손익의 공정가치측정 금융자산은 동일한 자산에 대한 활성시장의 공시가격 및 직접적으로 관측가능한 자산에 대한 투입변수에 의한 것은 아니나, 자산이나 부채에 대한 관측할 수 없는 투입변수 및 투입변수간 상호관계(할인된 현금흐름)를 통해 측정한 것입니다.

⑤ 당분기말 및 전기말 중 공정가치 서열체계의 수준 1과 수준 2 사이의 유의적인 이동은 없었습니다.

바. 당분기와 전분기 중 금융상품 범주별 순손익은 다음과 같습니다.

① 당분기

(단위:천원)

구분	금융자산		금융부채		합계
	당기손익 공정가치	상각후원가	당기손익 공정가치	상각후원가	
	측정 금융자산	측정 금융자산	측정 금융부채	측정 금융부채	
이자수익	1,702	293,328	0	0	295,030
외환차익	0	2,254,249	0	220,346	2,474,595
외화환산이익	0	528,211	0	484,408	1,012,619
배당금수익	36,426	0	0	0	36,426
당기손익 공정가치 측정 금융자산 처분이익	14,847	0	0	0	14,847
당기손익 공정가치 측정 금융자산 평가이익	11,329	0	0	0	11,329
대손상각비	0	(13,745)	0	0	(13,745)
기타의대손상각비	0	(19,128)	0	0	(19,128)
이자비용	0	(22,577)	0	(5,100,845)	(5,123,422)
외환차손	0	(1,071,441)	0	(663,187)	(1,734,628)
외화환산손실	0	(926,099)	0	(91,970)	(1,018,069)
당기손익 공정가치 측정 금융자산 평가손실	(331,816)	0	0	0	(331,816)
합 계	(267,512)	1,022,798	0	(5,151,248)	(4,395,962)

② 전분기

(단위:천원)

구분	금융자산		금융부채		합계
	당기손익 공정가치	상각후원가	당기손익 공정가치	상각후원가	
	측정 금융자산	측정 금융자산	측정 금융부채	측정 금융부채	
이자수익	453	265,841	0	0	266,294

외환차익	0	2,672,544	0	992,069	3,664,613
외화환산이익	0	2,128,589	0	141,117	2,269,706
배당금수익	33,845	0	0	0	33,845
통화스왑거래이익	0	0	1,215,834	0	1,215,834
당기손익 공정가치 측정 금융자산 평가이익	466,761	0	0	0	466,761
대손상각비	0	(337,514)	0	0	(337,514)
기타의대손상각비	0	(39,243)	0	0	(39,243)
이자비용	0	(12,603)	0	(4,787,329)	(4,799,932)
외환차손	0	(1,175,615)	0	(1,875,374)	(3,050,989)
외화환산손실	0	(732,861)	0	(649,458)	(1,382,319)
통화스왑거래손실	0	0	(26,773)	0	(26,773)
파생상품평가손실	0	0	(86,700)	0	(86,700)
사채상환손실	0	0	0	(435,021)	(435,021)
합 계	501,059	2,769,138	1,102,361	(6,613,996)	(2,241,438)



## IV. 이사의 경영진단 및 분석의견

※ 기업공시서식 작성기준 제6장 (이사의 경영진단 및 분석의견)의 작성지침에 의거하여 당 분기보고서 상의 이사의 경영진단 및 분석의견 항목은 작성하지 아니하였습니다.

## V. 회계감사인의 감사의견 등

### 1. 외부감사에 관한 사항

#### 가. 회계감사인의 명칭 및 감사의견

##### (1) 연결재무제표

사업연도	감사인	감사의견	강조사항 등	핵심감사사항
제31기 (당분기)	다산회계법인	해당사항 없음	해당사항 없음	해당사항 없음
제30기 (전기)	정진세림회계법인	적정	해당사항 없음	① 특수관계자간 거래의 발생사실과 표시
제29기 (전전기)	정진세림회계법인	적정	해당사항 없음	① 특수관계자간 거래의 발생사실과 표시

##### (2) 별도재무제표

사업연도	감사인	감사의견	강조사항 등	핵심감사사항
제31기 (당분기)	다산회계법인	해당사항 없음	해당사항 없음	해당사항 없음
제30기 (전기)	정진세림회계법인	적정	해당사항 없음	① 특수관계자간 거래의 발생사실과 표시
제29기 (전전기)	정진세림회계법인	적정	해당사항 없음	① 특수관계자간 거래의 발생사실과 표시

#### 나. 감사용역계약 체결현황

(단위 : 천원, 시간)

사업연도	감사인	내 용	감사계약내역		실제수행내역	
			보수	시간	보수	시간
제31기 (당분기)	다산회계법인	개별 및 연결재무제표	300,000	2,024	150,000	785
제30기 (전기)	정진세림회계법인	개별 및 연결재무제표	200,000	1,765	200,000	1,768
제29기 (전전기)	정진세림회계법인	개별 및 연결재무제표	200,000	1,763	200,000	1,747

#### 다. 회계감사인과의 비감사용역계약 체결현황

(단위 : 천원, 시간)

사업연도	계약체결일	용역내용	용역수행기간	용역보수	비고
제31기 (당분기)	-	-	-	-	-
	-	-	-	-	-
제30기 (전기)	-	-	-	-	-
	-	-	-	-	-
제29기 (전전기)	-	-	-	-	-
	-	-	-	-	-

- 해당사항 없습니다.

**라. 내부감사기구가 회계감사인과 논의한 결과**

- 해당사항 없습니다.

**마. 종속기업 중 회계감사인으로부터 적정의견 현황**

- 해당사항 없습니다.

**바. 조정협의회내용 및 재무제표 불일치정보**

- 해당사항 없습니다.

**사. 회계감사인의 변경**

당사는 제31기 회계감사인을 정진세립회계법인에서 다산회계법인으로 변경하였습니다. 이는 기존 감사인과 계약 기간 중, 「주식회사 등의 외부감사에 관한 법률」 제11조 제1항 및 제2항, 「주식회사 등의 외부감사에 관한 법률 시행령」 제17조 및 「외부감사 및 회계 등에 관한 규정」 제10조 및 제15조 제1항에 따른 감사인 주기적지정에 의한 것입니다.

## 2. 내부통제에 관한 사항

내부통제에 관한 사항은 기업공시서식 작성기준에 따라 분기보고서에 기재하지 않습니다.  
(사업보고서에 기재 예정)

## VI. 이사회 등 회사의 기관에 관한 사항

### 1. 이사회에 관한 사항

#### 가. 이사회 구성에 관한 사항

2024년 9월 30일 현재 당사의 이사회는 2명의 상근 사내이사, 1명의 비상근 사외이사로 구성되어 있습니다. 각 이사의 주요 이력 및 인적사항은 'VIII. 임원 및 직원 등에 관한 사항'의 '1. 임원 및 직원의 현황' 중 '가. 임원의 현황'을 참조하시길 바랍니다.

#### (1) 이사회 권한 내용

당사의 이사회는 상법 제393조와 당사 정관 등에 의거 다음과 같은 권한을 행사할 수 있습니다.

- 중요한 자산의 처분 및 양도, 대규모 재산의 차입, 지배인의 선임 또는 해임과 지점의 설치·이전 또는 폐지 등 회사 경영상 중요한 사항은 이사회의 결의로서 행하고 있으며, 결의방법은 당사 정관 제39조(이사회 결의방법)에 의거 이사 과반수의 출석과 출석이사 과반수의 찬성으로 하고 있습니다.
- 이사 직무의 집행 감독에 관한 권한, 대표이사로 하여금 다른 이사 및 피용자의 업무에 대하여 보고할 것을 요구할 수 있는 권한 등 회사 경영 등 내부통제에 관여할 수 있습니다.

#### (2) 이사회 후보의 인적사항에 관한 주총 전 공시 여부 및 주주의 추천 여부

- 상법 제362조 및 당사 정관 제22조에 의거, 이사 선출을 위해 사전에 이사의 선출 목적과 이사 후보에 대한 정보를 총회 성립 2주 전에 서면으로 주주에게 통지하고 있습니다.
- 현재 구성된 이사회 구성원 중 주주제안권에 의거, 추천되었던 이사회 후보는 없었습니다.

#### (3) 사외이사후보추천위원회 설치 및 구성 현황

성명	사외이사 여부	비고
-	-	-

- 해당사항 없음

#### (4) 사외이사 현황

성명	주요 경력	최대주주등과의 이해관계	대내외 교육 참여현황	비고
최완수	코리아문화수도위원회 기획위원 전) 한국경제TV 보도본부장 한라홀딩스 감사위원	-	-	-

※ 사외이사의 업무지원 조직 (부서 또는 팀)

- 인사팀 (☎ 02-542-0951)

사외이사 및 그 변동현황

(단위 : 명)

이사의 수	사외이사 수	사외이사 변동현황		
		선임	해임	중도퇴임
3	1	-	-	-

- 해당사항 없음

사외이사 교육 미실시 내역

사외이사 교육 실시여부	사외이사 교육 미실시 사유
미실시	당사의 사외이사는 한국경제신문 IT 부장을 역임하는 등 경제 전문기자로서 산업 현장에 대한 폭넓은 식견을 갖추고 있으며, 한라홀딩스 감사위원으로 기업의 감사활동에 기여한 경험을 바탕으로 경영의 전문성을 충분히 갖추고 있습니다. 직무수행을 위해 필요 시 교육을 실시할 예정입니다

(5) 주요 의결 사항

회차	개최일자	의안내용	가결여부	사내이사/사외이사의 성명		
				김병규	조원복	최완수
				(출석률:100%)	(출석률:100%)	(출석률:100%)
1	2024.01.02	대표이사 변경의 건(단독대표) _ 정준환 대표 사임	가결	찬성	찬성	찬성
2	2024.02.21	산업은행 산업운영자금대출 대한 및 기한연장의 건	가결	찬성	찬성	찬성
3	2024.02.29	제30기 재무제표 승인의 건	가결	찬성	찬성	찬성
4	2024.02.29	제30기 정기주주총회 소집의 건	가결	찬성	찬성	찬성
5	2024.03.20	제30기 감사의 내부회계관리제도 평가보고서 보고의 건	가결	찬성	찬성	찬성
6	2024.03.29	제30기 정기주주총회 의사록	가결	찬성	찬성	찬성
7	2024.04.08	우리은행 수출입 온렌딩(운전자금) 기채의 건	가결	찬성	찬성	찬성
8	2024.07.24	산업은행 운영자금대출 115억원 대한	가결	찬성	찬성	찬성
9	2024.08.14	우리은행 수출입 온렌딩(운전자금) 50억원 기채의 건	가결	찬성	찬성	찬성
10	2024.09.11	수출입은행 수출성장자금 235억원 기채의 건	가결	찬성	찬성	찬성
11	2024.09.30	아모에스넷 자본양도	가결	찬성	찬성	찬성

나. 이사의 독립성

(1) 이사의 선임

이사는 주주총회에서 선임하며, 주주총회에서 선임할 이사 후보자는 이사회가 선정하여 추천하여 주주총회에 제출할 의안으로 확정하고 있습니다. 각 이사회원의 구성원은 최대주주 및

주요주주로부터 독립적입니다.

직명	성명	추천인	담당업무 (활동분야)	회사와의 거래	최대주주 등과의 관계	임기	연임여부(횟수)
대표이사	김병규	이사회	대표이사	없음	최대주주	3년	2회
사내이사	조원복	이사회	영업팀장	없음	해당사항 없음	3년	2회
사외이사	최완수	이사회	사외이사	없음	해당사항 없음	3년	-

## (2) 이사회 운영규정의 주요 내용

① 이사회의 소집 : 대표이사 또는 사장이 필요하다고 인정할 때와 재적이사 과반수 이상의 요구가 있을 때 이를 개최합니다.

### ② 의결권

- 이사는 각 1개의 의결권을 갖습니다.
- 이사회의 결의는 재적이사 과반수의 출석과 출석이사 과반수로 결정합니다.
- 이사회의 결의에 관하여 특별한 이해관계가 있는 자는 의결권을 행사하지 못하며 의결권의 수에 산입하지 않습니다.
- 이사회의 의결권은 대리하지 못합니다.

### ③ 의결사항

- 주주총회의 소집과 이에 부의할 안건에 관한 사항
- 경영전반에 관한 사항
- 조직 및 직제의 제정 및 개폐에 관한 사항
- 이사 및 이사 아닌 임원의 선임 및 해임에 관한 사항
- 신규사업 및 투자, 매각, 결손의 처리에 관한 사항
- 신주의 발행, 주식의 발행, 사채의 발행, 자금의 차입 등 자금조달에 관한 사항
- 이사회운영에 관한 사항
- 기타 법령, 정관 및 주주총회에서 위임받은 사항과 이사회에서 필요하다고 인정하는 사항

## 2. 감사제도에 관한 사항

### 가. 감사기구 관련 사항

#### (1) 감사위원회(감사) 설치여부, 구성방법 등

- 당사는 정관 제 45조(감사의 수)에 의거, 1인 이상의 감사를 둘 수 있으며, 당분기말보고서 제출일 현재 상근감사 1인을 두고 있습니다. 당사는 결산일 현재 감사위원회가 설치되어 있지 않습니다.

#### (2) 감사위원회(감사)의 감사업무에 필요한 경영정보접근을 위한 내부장치 마련 여부

- 당사는 정관 제 48조에 근거를 두고 있습니다.

- 감사는 회사의 회계와 업무를 감사합니다.
- 감사는 회의의 목적사항과 소집의 이유를 기재한 서면을 이사회에 제출하여 임시주주총회의 소집을 청구할 수 있습니다.
- 감사는 그 직무를 수행하기 위하여 필요한 때에는 자회사에 대하여 영업의 보고를 요구할 수 있습니다. 이 경우 자회사가 지체없이 보고를 하지 아니할 때 또는 그 보고의 내용을 확인할 필요가 있는 때에는 자회사의 업무와 재산상태를 조사할 수 있습니다.

### (3) 감사위원회(감사)의 인적사항

성명	주요경력	비고
김종선	코스닥협회 경영지원본부장 (주)제이드케이파트너스 대표이사	-

- 2024.09.30 기준

### (4) 주요 활동 사항

회차	개최일자	의안내용	가결여부	감사
1	2024.01.02	대표이사 변경의 건(단독대표) _ 정준환 대표 사임	가결	찬성
2	2024.02.21	산업은행 산업운영자금대출 대환 및 기한연장의 건	가결	찬성
3	2024.02.29	제30기 재무제표 승인의 건	가결	찬성
4	2024.02.29	제30기 정기주주총회 소집의 건	가결	찬성
5	2024.03.20	제30기 감사의 내부회계관리제도 평가보고서 보고의 건	가결	찬성
6	2024.03.29	제30기 정기주주총회 의사록	가결	찬성
7	2024.04.08	우리은행 수출입 온렌딩(운전자금) 기채의 건	가결	찬성
8	2024.07.24	산업은행 운영자금대출 115억원 대환	가결	찬성
9	2024.08.14	우리은행 수출입 온렌딩(운전자금) 50억원 기채의 건	가결	찬성
10	2024.09.11	수출입은행 수출성장자금 235억원 기채의 건	가결	찬성
11	2024.09.30	아모에스넷 지분양도	가결	찬성

#### 나. 감사 교육 미실시 내역

감사 교육 미실시 내역

감사 교육 실시여부	감사 교육 미실시 사유
미실시	감사의 경력과 전문성을 고려한 바, 현재까지는 교육을 실시하지 않았으나 업무수행 관련 교육이 필요할 경우 진행할 예정입니다

#### 다. 감사 지원조직 현황

감사 지원조직 현황

부서(팀)명	직원수(명)	직위(근속연수)	주요 활동내역
회계팀	2	팀장 외 1인 (평균 16년)	재무제표, 주주총회, 이사회 등 경영전 반에 관한 감사업무 지원

### 라. 준법지원인 등 지원조직 현황

준법지원인 등 지원조직 현황

부서(팀)명	직원수(명)	직위(근속연수)	주요 활동내역
-	-	-	-

- 보고서 작성기준일 현재 준법지원인 지원조직은 없습니다.

## 3. 주주총회 등에 관한 사항

### 가. 주주의 의결권 행사에 관한 사항

당사는 주주의 의결권 행사와 관련하여 집중투표제 및 서면투표제를 채택하고 있지 않습니다.

투표제도 현황

(기준일 : 2024년 09월 30일 )

투표제도 종류	집중투표제	서면투표제	전자투표제
도입여부	배제	미도입	도입
실시여부	미실시	미실시	실시

### 나. 소수주주권

공시대상기간 중 소수주주권이 행사된 사실이 없습니다.

### 다. 경영권 경쟁

공시대상기간 중 경영권 경쟁이 발생한 사실이 없습니다.

### 라. 의결권 현황

의결권 현황

(기준일 : 2024년 09월 30일 )

(단위 : 주)

구 분	주식의 종류	주식수	비고
발행주식총수(A)	보통주	14,615,109	-
	우선주	-	-
의결권없는 주식수(B)	보통주	2,563	자기주식
	우선주	-	-
정관에 의하여 의결권 행사가 배제된 주식수(C)	보통주	-	-
	우선주	-	-



기타 법률에 의하여 의결권 행사가 제한된 주식수(D)	보통주	-	-
	우선주	-	-
의결권이 부활된 주식수(E)	보통주	-	-
	우선주	-	-
의결권을 행사할 수 있는 주식수 (F = A - B - C - D + E)	보통주	14,612,546	-
	우선주	-	-

※ 당사는 2023년 3월 16일자 무상증자에 따른 단주(端株)의 처리를 위하여 필요한 자기주식을 취득함 (보통주식 2,563주)

#### 마. 주식사무

정관상 신주인수권의 내용 (제 9 조)	<p>① 주주는 그가 소유한 주식의 수에 비례하여 신주의 배정을 받을 권리를 갖는다.</p> <p>② 회사는 제1항의 규정에도 불구하고 다음 각 호의 어느 하나에 해당하는 경우 이사회의 결의로 주주 이외의 자에게 신주를 배정할 수 있다.</p> <p>1. 발행주식총수의 100분의 20을 초과하지 않는 범위 내에서 「자본시장과 금융투자업에 관한 법률」 제165조의6의 규정에 따라 모증자 방식으로 신주를 발행하는 경우 일반공</p> <p>2. 「상법」 제542조의3에 따른 주식매수선택권의 행사로 인하여 신주를 발행하는 경우</p> <p>3. 발행하는 주식총수의 100분의 20 범위 내에서 우리사주조합원에게 주식을 우선 배정하는 경우</p> <p>4. 발행주식총수의 100분의 20을 초과하지 않는 범위 내에서 사업상 중대한 기술 도입, 연구개발, 생산·판매·자본제휴를 위하여 그 상대방에게 신주를 발행하는 경우</p> <p>5. 긴급한 자금 조달을 위하여 국내외 금융기관 또는 기관투자자에게 신주를 발행하는 경우</p> <p>6. 「근로자복지기본법」 제39조의 규정에 의한 우리사주매수선택권의 행사로 인하여 신주를 발행하는 경우</p> <p>③ 제 2항 각 호 중 어느 하나의 규정에 의해 신주를 발행할 경우 발행할 주식의 종류와 수 및 발행가격 등은 이사회의 결의로 정한다.</p> <p>④ 신주인수권의 포기 또는 상실에 따른 주식과 신주배정에서 발생한 단주에 대한 처리방법은 이사회의 결의로 정한다.</p>		
결산일	12월 31일	정기주주총회	3월 중
주주명부폐쇄시기	매 결산기 최종일의 익일부터 1월간		
주권의 종류	일주권, 오주권, 일십주권, 오십주권, 일백주권, 오백주권, 일천주권, 일만주권의 8종		
명의개서대리인	국민은행 증권대행부		
주주의 특전	-	공고게재신문	매일경제신문

#### 바. 주주총회의사록 요약

주총일자	안 건	결 의 내 용	비 고
제 30기 주주총회 (2024.03.29)	<ul style="list-style-type: none"> <li>* 제 1호 의안 - 제30기 재무제표 승인의 건</li> <li>* 제 2호 의안 - 이사 보수한도 승인의 건</li> <li>* 제 3호 의안 - 감사 보수한도 승인의 건</li> </ul>	<ul style="list-style-type: none"> <li>원안대로 승인</li> <li>원안대로 승인</li> <li>원안대로 승인</li> </ul>	
제 29기 주주총회 (2023.03.29)	<ul style="list-style-type: none"> <li>* 제 1호 의안 - 제29기 재무제표 승인의 건</li> <li>* 제2호 의안 - 이사 선임의 건</li> <li>* 제 3호 의안 - 이사 보수한도 승인의 건</li> <li>* 제 4호 의안 - 감사 보수한도 승인의 건</li> </ul>	<ul style="list-style-type: none"> <li>원안대로 승인</li> <li>원안대로 승인</li> <li>원안대로 승인</li> <li>원안대로 승인</li> </ul>	
2022년 1차 임시주주총회 (2022.06.17)	<ul style="list-style-type: none"> <li>* 제 1호 의안 - 감사 김종선 선임의 건</li> </ul>	<ul style="list-style-type: none"> <li>원안대로 승인</li> </ul>	
제 28기 주주총회 (2022.03.23)	<ul style="list-style-type: none"> <li>* 제 1호 의안 - 제28기 재무제표 승인의 건</li> <li>* 제2호 의안 - 정관 일부 변경의 건</li> <li>* 제3호 의안 - 이사 선임의 건</li> <li>* 제 4호 의안 - 이사 보수한도 승인의 건</li> <li>* 제 5호 의안 - 감사 보수한도 승인의 건</li> </ul>	<ul style="list-style-type: none"> <li>원안대로 승인</li> <li>원안대로 승인</li> <li>원안대로 승인</li> <li>원안대로 승인</li> <li>원안대로 승인</li> </ul>	

<p>제 27기 주주총회 (2021.03.23)</p>	<p>* 제 1호 의안 - 제27기 재무제표 승인의 건</p> <p>* 제2호 의안 - 정관 일부 변경의 건</p> <p>* 제3호 의안 - 이사 선임의 건</p> <p>* 제 4호 의안 - 이사 보수한도 승인의 건</p> <p>* 제 5호 의안 - 감사 보수한도 승인의 건</p>	<p>원안대로 승인</p> <p>원안대로 승인</p> <p>원안대로 승인</p> <p>원안대로 승인</p> <p>원안대로 승인</p>	
<p>제 26기 주주총회 (2020.03.19)</p>	<p>* 제 1호 의안 - 제26기 재무제표 승인의 건</p> <p>* 제2호 의안 - 정관 일부 변경의 건</p> <p>* 제3호 의안 - 이사 선임의 건</p> <p>* 제4호 의안 - 감사 선임의 건</p> <p>* 제 5호 의안 - 이사 보수한도 승인의 건</p> <p>* 제 6호 의안 - 감사 보수한도 승인의 건</p>	<p>원안대로 승인</p> <p>원안대로 승인</p> <p>원안대로 승인</p> <p>원안대로 승인</p> <p>원안대로 승인</p> <p>원안대로 승인</p>	

- 최근 5년간 주주총회 내역입니다.

## VII. 주주에 관한 사항

### 1. 최대주주 및 특수관계인의 주식소유 현황

2024년 9월 30일 현재 당사의 최대주주는 '김병규' 대표이사로 당사 발행주식 14,615,109주의 18.19%인 2,658,000주를 보유하고 있으며, 조원복 등 3명의 특수관계인이 9.23%인 1,349,415주를 보유하고 있습니다.

(기준일 : 2024년 09월 30일 )

(단위 : 주, %)

성명	관계	주식의 종류	소유주식수 및 지분율				비고
			기 초		기 말		
			주식수	지분율	주식수	지분율	
김병규	본인	보통주	2,658,000	18.19	2,658,000	18.19	대표이사
이혜란	배우자	보통주	695,415	4.76	695,415	4.76	-
조원복	임원	보통주	648,000	4.43	648,000	4.43	-
오남진	임원	보통주	6,000	0.04	6,000	0.04	-
계		보통주	4,007,415	27.42	4,007,415	27.42	-
		우선주	-	-	-	-	-

※ 위의 표 기말 지분율은 보고기준일 발행주식 총수를 기준으로 작성하였습니다.

### 2. 최대주주의 주요경력 및 개요

성명	직위	주요경력 (최근 5년간)		
		기간	경력사항	겸임현황
김병규	대표이사	1994 ~ 현재	(주)아모텍 대표이사	-

### 3. 최대주주의 최대주주(법인 또는 단체)의 개요

- 해당사항 없음

### 4. 최대주주 변동현황

최대주주 변동내역

(기준일 : 2024년 09월 30일 )

(단위 : 주, %)

변동일	최대주주명	소유주식수	지분율	변동원인	비고
-	-	-	-	-	-
-	-	-	-	-	-

- 해당사항 없음

## 5. 주식 소유현황

주식 소유현황

(기준일 : 2024년 09월 30일 )

(단위 : 주)

구분	주주명	소유주식수	지분율(%)	비고
5% 이상 주주	김병규	2,658,000	18.19	-
	국민연금공단	744,476	5.09	-
우리사주조합		0	0.00	-

## 6. 소액주주현황

소액주주현황

(기준일 : 2023년 12월 31일 )

(단위 : 주)

구분	주주			소유주식			비고
	소액주주수	전체주주수	비율(%)	소액주식수	총발행주식수	비율(%)	
소액주주	19,662	19,670	99.96	8,883,752	14,615,109	60.78	-

주1) 상기 주식소유 현황은 2023년 12월 31일자 주주명부를 기준으로 작성되었습니다.

주2) 소액주주는 의결권 있는 발행주식 총수의 100분의 1에 미달하는 회사 주식을 소유한 주주를 의미합니다.

## 7. 주가 및 주식거래실적

회사 주식의 최근 6개월 간 주가와 거래실적은 다음과 같습니다.

### 가. 국내증권시장 (코스닥시장)

[기준일: 2024년 9월 30일]

(단위 : 원, 주)

종류		24.09	24.08	24.07	24.06	24.05	24.04
A052710	최고	4,520	5,900	6,400	7,540	8,450	7,800
	최저	3,605	4,610	5,590	6,430	7,470	7,090
월간거래량		851,233	778,593	1,051,044	583,827	895,767	555,948

출처: KRX Market Data

### 나. 해외증권시장

- 해당사항 없음

## VIII. 임원 및 직원 등에 관한 사항

### 1. 임원 및 직원 등의 현황

#### 가. 임원의 현황

##### 임원 현황

(기준일 : 2024년 09월 30일 )

(단위 : 주)

성명	성별	출생년월	직위	등기임원 여부	상근 여부	담당 업무	주요경력	소유주식수		최대주주와의 관계	재직기간	임기 만료일
								의결권 있는 주식	의결권 없는 주식			
김병규	남	1956년 09월	대표이사	사내이사	상근	경영총괄	서울대 금속공학 박사 (주)아모텍 대표이사(각자대표)	2,658,000	-	최대주주	29년 11개월	2025년 03월 23일
조원복	남	1960년 12월	사내이사 /수석부사장	사내이사	상근	영업 마케팅	서울대 금속공학 석사	648,000	-	임원	29년 11개월	2026년 03월 29일
최원수	남	1956년 04월	사외이사	사외이사	비상근	사외이사	서울대 경제학과 한국경제TV보도본부장 한라출딩스 감사위원 코리아문화수도위원회 기획위원	-	-	임원	-	2026년 03월 29일
김종선	남	1965년 12월	감사	감사	상근	감사	코스닥협회 경영지원본부장 (주)제이케이파트너스 대표이사	-	-	임원	2년 3개월	2025년 06월 17일
오남진	남	1961년 04월	수석부사장	미등기	상근	경영기획	서강대 경제학 석사 (주)SKC	6,000	-	임원	24년 2개월	-
김현배	남	1958년 01월	전무	미등기	상근	경영관리	대신고등학교	-	-	임원	29년 11개월	-
김동훈	남	1961년 08월	부사장	미등기	상근	안테나 사업부문	서울대 금속공학 박사	-	-	임원	17년 6개월	-

※ 각자대표 정준환 사내이사는 2023.12.31 자로 일신상의 사유로 사임하였습니다.

#### 등기임원 선임 후보자 및 해임 대상자 현황

(기준일 : 2024년 09월 30일 )

구분	성명	성별	출생년월	사외이사 후보자 해당여부	주요경력	선·해임 예정일	최대주주와의 관계
해임	정준환	남	1958년 12월	사내이사	KAIST 재료공학 박사 동양화학 (주)아모텍 대표이사(각자대표)	2023년 12월 31일	해당없음

※ 각자대표 정준환 사내이사는 2023.12.31 자로 일신상의 사유로 사임하였습니다.

#### 나. 직원의 현황

##### 직원 등 현황

(기준일 : 2024년 09월 30일 )

(단위 : 백만원)

직원	소속 외	비고

사업부문	성별	직원 수					평 균 근속연수	연간급여 총 액	1인평균 급여액	근로자		
		기간의 정함이 없는 근로자		기간제 근로자		합 계				남	여	계
		전체	(단시간 근로자)	전체	(단시간 근로자)							
-	남	347	-	10	-	357	11.0	15,009	42			
-	여	210	-	9	-	219	10.6	6,643	30			
합 계		557	-	19	-	576	10.8	21,652	38			

주1) 연간급여총액은 2024년 1월 1일부터 2024년 9월 30일까지이며, 소득세법 제 20조에 따른 근로소득 기준으로 작성합니다.

주2) 직원 수는 2024년 9월 30일 현재 재직인원 기준이며, 1인 평균 급여액은 연간급여 총액을 2024년 9월 말 직원수로 나눈금액입니다.

### 다. 미등기임원 보수현황

#### 미등기임원 보수 현황

(기준일 : 2024년 09월 30일 )

(단위 : 원)

구 분	인원수	연간급여 총액	1인평균 급여액	비고
미등기임원	3	154,420,900	51,473,633	-

(주1) 본 보고서 작성기준일 현재, 재직중인 미등기 임원의 수는 3명 입니다.

(주2) 1인평균 급여액 산식: 연간 지급급여 총액÷인원수

## 2. 임원의 보수 등

<이사·감사 전체의 보수현황>

### 1. 주주총회 승인금액

(단위 : 천원)

구 분	인원수	주주총회 승인금액	비고
이사	3	1,000,000	사외이사 1인 포함
감사	1	50,000	-

### 2. 보수지급금액

#### 2-1. 이사·감사 전체

(단위 : 원)

인원수	보수총액	1인당 평균보수액	비고
4	428,532,270	107,133,068	-

2-2. 유형별

(단위 : 원)

구분	인원수	보수총액	1인당 평균보수액	비고
등기이사 (사외이사, 감사위원회 위원 제외)	2	401,412,870	200,706,435	-
사외이사 (감사위원회 위원 제외)	1	13,508,470	13,508,470	-
감사위원회 위원	-	-	-	-
감사	1	13,610,930	13,610,930	-

<보수지급금액 5억원 이상인 이사·감사의 개인별 보수현황>

1. 개인별 보수지급금액

(단위 : 원)

이름	직위	보수총액	보수총액에 포함되지 않는 보수
-	-	-	-
-	-	-	-

- 해당사항 없음

2. 산정기준 및 방법

(단위 : 원)

이름	보수의 종류	총액	산정기준 및 방법
-	근로소득	급여	-
		상여	-
		주식매수선택권 행사이익	-
		기타 근로소득	-
	퇴직소득	-	
	기타소득	-	

- 해당사항 없음

<보수지급금액 5억원 이상 중 상위 5명의 개인별 보수현황>

1. 개인별 보수지급금액

(단위 : 원)



이름	직위	보수총액	보수총액에 포함되지 않는 보수
-	-	-	-
-	-	-	-

- 해당사항 없음

## 2. 산정기준 및 방법

(단위 : 원)

이름	보수의 종류	총액	산정기준 및 방법
-	근로소득	급여	-
		상여	-
		주식매수선택권 행사이익	-
		기타 근로소득	-
	퇴직소득	-	
	기타소득	-	

- 해당사항 없음

### <주식매수선택권의 부여 및 행사현황>

<표1>

(단위 : 원)

구분	부여받은 인원수	주식매수선택권의 공 정가치 총액	비고
등기이사 (사외이사, 감사위원회 위원 제외)	2	-	-
사외이사 (감사위원회 위원 제외)	1	-	-
감사위원회 위원 또는 감사	1	-	-
업무집행지시자 등	-	-	-
계	4	-	-

- 해당사항 없음

<표2>

(기준일 : 2024년 09월 30일 )

(단위 : 원, 주)

부여 받은자	관 계	부여일	부여방법	주식의 종류	최초 부여 수량	당기변동수량		총변동수량		기말 미행사수 량	행사기간	행사 가격	의무 보유 여부	의무 보유 기간
						행사	취소	행사	취소					
-	-	-	-	-	-	-	-	-	-	-	-	-	X	-

- 해당사항 없음



## IX. 계열회사 등에 관한 사항

### 가. 계열회사 현황(요약)

(기준일 : 2024년 09월 30일 )

(단위 : 사)

기업집단의 명칭	계열회사의 수		
	상장	비상장	계
-	2	2	4

※상세 현황은 '상세표-2. 계열회사 현황(상세)' 참조

### 나. 타법인출자 현황(요약)

(기준일 : 2024년 09월 30일 )

(단위 : 백만원)

출자 목적	출자회사수			총 출자금액			
	상장	비상장	계	기초 장부 가액	증가(감소)		기말 장부 가액
					취득 (처분)	평가 손익	
경영참여	2	2	4	27,253	0	958	28,211
일반투자	0	0	0	0	0	0	0
단순투자	0	4	4	1,087	0	0	1,087
계	2	6	8	28,340	0	958	29,298

※상세 현황은 '상세표-3. 타법인출자 현황(상세)' 참조

## X. 대주주 등과의 거래내용

### 1. 대주주 등에 대한 신용공여 등

#### 가. 가지급금 및 대여금(유가증권 대여 포함)내역

(단위 : 백만원)

성명 (법인명)	관계	계정과목	변동내역				미수 이자	비고
			기초	증가	감소	기말		
아모비나(유)	종속기업	단기대여금	2,579	0	2,579	0	0	

#### 나. 담보제공 내역

(단위 : USD)

성명 (법인명)	관계	거래내역				비고
		기초	증가	감소	기말	
-	-	0	0	0	0	
합계		0	0	0	0	

- 해당사항 없습니다.

#### 다. 채무보증 내역

(단위 : USD)

성명 (법인명)	관계	거래내역				비고
		기초	증가	감소	기말	
-	-	0	0	0	0	
합계		0	0	0	0	

- 해당사항 없습니다.

### 2. 대주주와의 자산양수도 등

(단위 : 백만원)

성명 (법인명)	관계	거래종류	거래일자	거래대상물	거래금액	거래손익	비고
-	-	-	-	-	0	0	
합계				0	0	0	

- 해당사항 없습니다.

### 3. 대주주와의 영업거래

최근사업연도 매출액의 5% 이상에 해당하는 대주주와의 영업거래는 다음과 같습니다. 자세한 내역은 「Ⅲ. 재무에 관한 사항, 5. 재무제표 주석, 34. 특수관계자와의 거래」를 참조 바랍니다.

(단위 : 백만원)

법인명	관계	거래종류	거래기간	거래내용	거래금액
산동아모텍전자(유)	종속기업	매출 매입 등	2024-01~2024-09	전기전자부품 등	31,698
아모비나(유)	종속기업	매출 매입 등	2024-01~2024-09	전기전자부품 등	15,935
(주)아모그린텍	관계기업	매출 매입 등	2024-01~2024-09	전기전자부품 등	19,329
(주)아모센스	관계기업	매출 매입 등	2024-01~2024-09	전기전자부품 등	81,403

- 별도 기준입니다.

#### 4. 대주주 이외의 이해관계자와의 거래

- 해당사항 없습니다.

# XI. 그 밖에 투자자 보호를 위하여 필요한 사항

## 1. 공시내용 진행 및 변경사항

기 신고한 주요경영사항의 진행상황

신고일자	제 목	신 고 내 용	신고사항의 진행상황
-	-	-	-

- 해당사항 없음

## 2. 우발부채 등에 관한 사항

(1) 당분기말 현재 연결기업이 금융기관 등과 체결한 금융약정 및 한도액은 다음과 같습니다

구 분	금융기관	한도액	비 고
당좌차월 약정	국민은행 외 1개 은행	4,000백만원	
외상매출채권담보대출 약정	국민은행 외 2개 은행	12,500백만원	
어음할인 약정	하나은행	1,600백만원	할인어음 잔액없음
포괄외화지급보증 거래약정	하나은행	USD 500,000	

(2) 당분기말 현재 연결기업이 제공받은 보증 등의 내역은 다음과 같습니다.

보증제공자	보증수혜자	보증내역	비 고
대표이사	당 법인	지급보증	장·단기차입금(유동성장기부채 포함)

(3) 당분기말 현재 연결기업이 제공한 담보 및 보증 등의 내역은 다음과 같습니다.

담보 및 지급보증	보증제공처	보증내역	비 고
재고자산 일부 (33,981백만원)	한국수출입은행	양도담보	차입금 26,139 백만원
토지, 투자부동산, 건물, 기계장치외 (126,519백만원)	산업은행 외 2개 은행	양도담보	차입금 65,632 백만원

(4) 당분기말 현재 연결기업이 발생하지 않은 유형자산 취득 및 자본적지출 약정 내역은 다음과 같습니다.

구 분	약정거래처	약정금액	비고
유형자산	주식회사 웰라이트 외13개 거래처	522백만원	서울사무소 리모델링 공사 외

(5) 중요한 소송사건 등

- 해당사항 없습니다.

(6) 견질 또는 담보용 어음·수표 현황

(기준일 : 2024.09.30 )

(단위 : 매, 백만원)

제출처	매수	금액	비고
은행	-	-	-
금융기관(은행제외)	-	-	-
법인	-	-	-
기타(개인)	-	-	-

- 해당사항 없습니다.

(7) 채무보증 현황

- 해당사항 없습니다.

(8) 채무인수약정 현황

- 해당사항 없습니다.

(9) 기타의 우발부채 등

- 해당사항 없습니다.

(10) 신용보강 제공 현황

- 해당사항 없습니다.

(11) 장래매출채권 유동화 현황 및 채무비중

- 해당사항 없습니다.

### 3. 제재 등과 관련된 사항

#### 가. 제재현황

당사는 본 보고서 작성 기준일 현재 해당사항이 없습니다.

#### 나. 한국거래소 등으로 부터 받은 제재

당사는 본 보고서 작성 기준일 현재 해당사항이 없습니다.

#### 다. 단기매매차익의 발생 및 반환에 관한 사항

당사는 본 보고서 작성 기준일 현재 해당사항이 없습니다.

### 4. 작성기준일 이후 발생한 주요사항 등 기타사항

**가. 작성기준일 이후 발생한 주요사항**

- 해당사항 없습니다.

**나. 각종 정부 인증 등 기재 관련 (소재\*부품전문부품기업 인증)**

- (1) 인증부처 : 한국산업기술평가관리원
- (2) 인증일자 : 2023. 03. 20
- (3) 유효기간 : 2023. 03. 20 ~ 2026. 03. 19

**다. 외국지주회사의 자회사 현황**

외국지주회사의 자회사 현황

(기준일: )

(단위: 백만원)

구 분	A지주회사	B법인	C법인	D법인	..	연결조정	연결 후 금액
매출액						( )	
내부 매출액	( )	( )	( )	( )	( )		-
순 매출액						-	
영업손익						( )	
계속사업손익						( )	
당기순손익						( )	
자산총액						( )	
현금및현금성자산							
유동자산							
단기금융상품							
부채총액						( )	
자기자본						( )	
자본금						( )	
감사인						-	
감사·검토 의견						-	
비 고							

- 당사는 본 보고서 작성 기준일 현재 해당사항이 없습니다.

**라. 합병등 전후의 재무사항 비교표**

\* 합병등(합병, 중요한 영업·자산양수도, 주식의 포괄적교환·이전, 분할)

(단위 : 원)

대상회사	계정과목	예측		실적				비고
		1차연도	2차연도	1차연도		2차연도		
				실적	과리율	실적	과리율	



XX	매출액	-	-	-	-	-	-	-
	영업이익	-	-	-	-	-	-	-
	당기순이익	-	-	-	-	-	-	-

- 해당사항 없습니다

**마. 보호예수 현황**

(기준일 : 2024년 09월 30일 )

(단위 : 주)

주식의 종류	예수주식수	예수일	반환예정일	보호예수기간	보호예수사유	총발행주식수
-	-	-	-	-	-	-
-	-	-	-	-	-	-

- 해당사항 없습니다

**바. 상장기업의 재무사항 비교표**

(기준 재무제표 : 연결 )

(상장일 : - , 인수인 : - )

(단위 : 원)

추정대상	계정과목	예측치	실적치	예측치 달성 여부	과리율
20X1년	매출액	-	-	-	-
	영업이익	-	-	-	-
	당기순이익	-	-	-	-
20X2년	매출액	-	-	-	-
	영업이익	-	-	-	-
	당기순이익	-	-	-	-
20X3년	매출액	-	-	-	-
	영업이익	-	-	-	-
	당기순이익	-	-	-	-

- 해당사항 없습니다

**사. 특례상장기업의 사후정보**

- 당사는 보고서 제출일 현재 해당사항 없습니다

## XII. 상세표

### 1. 연결대상 종속회사 현황(상세)

☞ 본문 위치로 이동

(단위 : 천원)

상호	설립일	주소	주요사업	최근사업연도말 자산총액	지배관계 근거	주요종속 회사 여부
산동아모텍 전자유한공사	2003.07.15	중국 산둥 치박시 고신기술개발구 외상공단원	전자부품 제조 및 임가공업	35,097,956	100% 출자 → 기업 의결권의 과반수 소유 (기업회계기준서 1110호)	해당없음
아모(상해) 무역유한공사	2009.08.18	중국 상해시 장녕구 진녕로	판매 및 무역업	2,386,377	100% 출자 → 기업 의결권의 과반수 소유 (기업회계기준서 1110호)	해당없음
아모비나 유한공사	2014.07.16	베트남 빈푹성	전자 및 전기 제품 등의 제조와 판매	43,864,789	100% 출자 → 기업 의결권의 과반수 소유 (기업회계기준서 1110호)	해당없음
주식회사 아모에스넷	2019.01.04	서울시 서초구	전기통신 서비스	6,774,162	100% 출자 → 기업 의결권의 과반수 소유 (기업회계기준서 1110호)	해당없음

- 2022년 12월 23일 종속기업인 청도아모텍(유)의 지분 100%를 매각하기로 이사회 결의하였 으며, 2023년 3월 23일 매각이 완료되었습니다.

### 2. 계열회사 현황(상세)

☞ 본문 위치로 이동

(기준일 : 2024년 09월 30일 )

(단위 : 사)

상장여부	회사수	기업명	법인등록번호
상장	2	아모센스	124411-0093120
		아모그린텍	124411-0064402
비상장	2	아모라이프사이언스	110111-6165769
		MSTATOR	-

### 3. 타법인출자 현황(상세)

☞ 본문 위치로 이동

(기준일 : 2024년 09월 30일 )

(단위 : 백만원, 천주, %)

법인명	상장	최초취득일자	출자	최초취득금	기초잔액	증가(감소)	기말잔액	최근사업연도
-----	----	--------	----	-------	------	--------	------	--------

	여부		목적	액										재무현황	
					수량	지분율	장부 가액	취득(처분)		평가 손익	수량	지분율	장부 가액	총자산	당기 순손익
								수량	금액						
MSTATOR (*1)	비상장	1992년 07월 22일	경영참여	230	353	32.00	1,473	0	0	648	353	32.00	2,121	13,424	2,370
㈜아모그린텍	상장	2009년 05월 21일	경영참여	2,768	640	3.88	4,227	0	0	-64	640	3.88	4,163	170,733	-793
㈜아모라이프사이언스	비상장	2016년 09월 01일	경영참여	3,711	279	23.09	1,039	0	0	-271	279	23.09	768	6,213	-1,174
㈜아모센스	상장	2009년 07월 01일	경영참여	23,109	2,122	18.92	20,514	0	0	645	2,122	18.92	21,159	122,348	-1,465
엘앤에스벤처캐피탈㈜ (*1)	비상장	2008년 12월 31일	단순투자	300	60	2.16	485	0	0	0	60	2.16	485	30,254	2,135
㈜채널에이 (*1)	비상장	2011년 03월 25일	단순투자	200	40	0.05	199	0	0	0	40	0.05	199	331,372	-4,623
㈜매일방송 (*1)	비상장	2011년 02월 24일	단순투자	500	67	0.13	403	0	0	0	67	0.13	403	446,457	9,913
(주)유비크마이크로 (*1)	비상장	2014년 10월 30일	단순투자	300	11	7.35	0	0	0	0	11	7.35	0	6,151	38
합 계					3,572	-	28,340	0	0	958	3,572	-	29,298	1,126,952	6,401

(\*1) 최근사업연도 재무현황은 2024년 재무제표 미작성 사유로 2023년 재무현황으로 반영하였습니다.

## 【 전문가의 확인 】

### 1. 전문가의 확인

- 해당사항 없음

### 2. 전문가와의 이해관계

- 해당사항 없음